NİLÜFER BELEDİYESİ
BURSA

Covid-19 Pandemisi Raporu

11 MART - 30 EYLÜL 2020

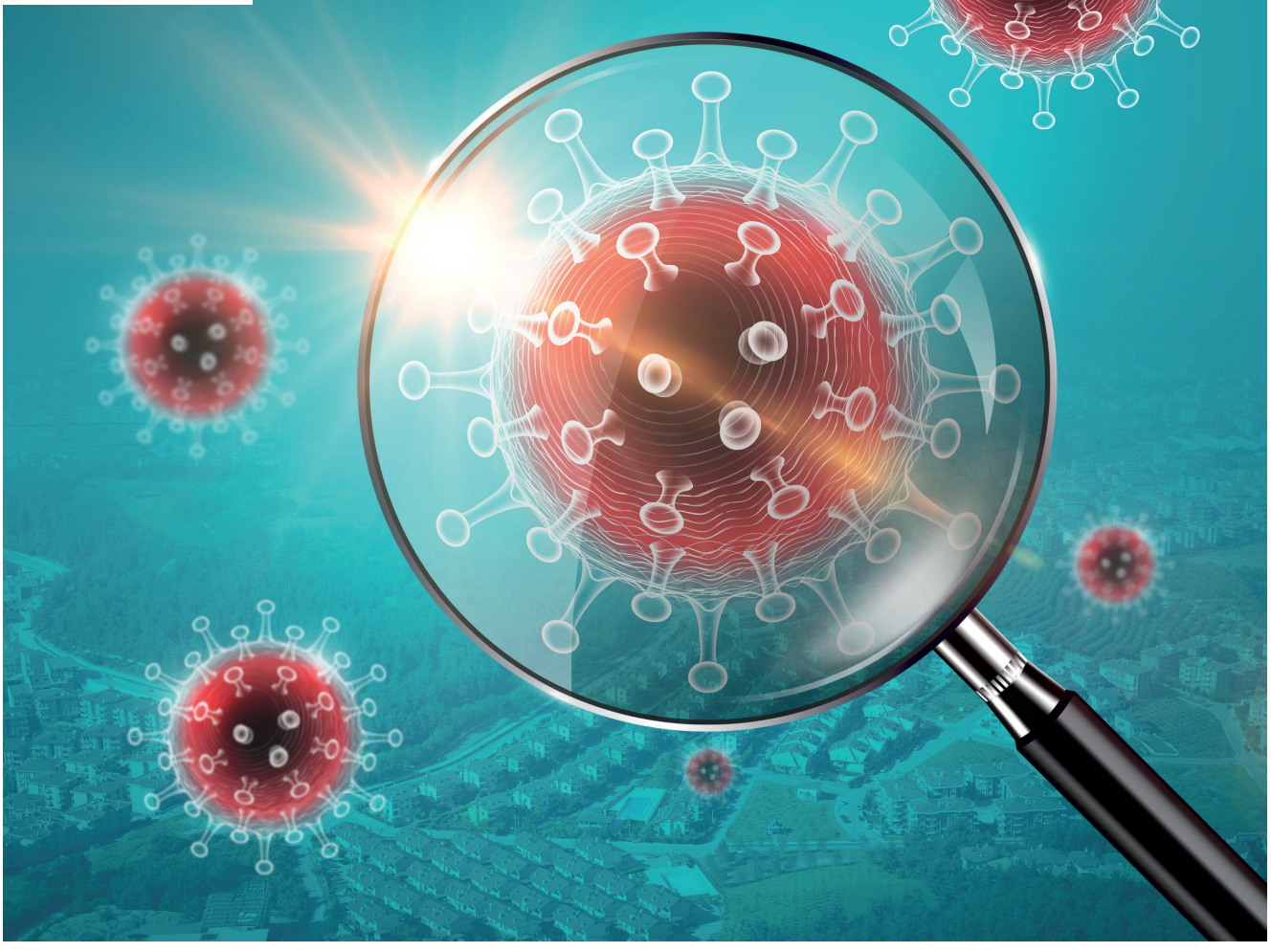

NİLÜFER
BELEDİYESİ
BURSA

Hazırlayan

Zerrin Güleş
Çevre Koruma Ve Kontrol Müdürü

Halk Sağlığı Program Danışmanı

Prof. Dr. Kayıhan Pala
Bursa Uludağ Üniversitesi Halk Sağlığı Anabilim Dalı Öğretim Üyesi

Katkıda Bulunanlar*

Nazan Akdoğan
Ali Cenk Algün
Nejla Aslan
Erhan Atik
Gül Aydın
Gökay Azak
Selin Can Cemgil
Ünal Çıkış
Zeynep Özlem Dülger
Fikriye Eker
Dilhun Gültekin
Hülya Güven
Melike Ayar İçöz
Hatice İlgi
Emre Karagöz
Şafak Pala
Ali Sevilen
Birgül İşık Şahin
Selçuk Şahin
Gülden Tokdemir
Seren Toptan
Necat Vatansever
Hasiye Yiğitbay
Mehmet Can Yılmaz

**İsimler soyadına göre alfabetik olarak sıralanmıştır.*

Çeviri

Hasan Karadayı
Özel Kalem Müdürlüğü Dış İlişkiler Bürosu

Üyelikler

EFQM *Avrupa Kalite Yönetim Vakfı*
ENERGY CİTİES *Enerji Dönüşümünde Avrupalı Yerel Yönetimler Ağı*
FMDV *Kentsel Kalkınma Küresel Fonu*
GLOBAL COMPACT *BM Küresel İlkeler Sözleşmesi*
İFLA *Uluslararası Kütüphaneler ve Kütüphane Dernekleri Federasyonu*
BEBKA *Bursa, Bilecik, Eskişehir Kalkınma Ajansı*
SODEM *Sosyal Demokrat Belediyeler Derneği*
TBB *Türkiye Belediyeler Birliği*
KalDer *Türkiye Kalite Derneği*
Marmara Belediyeler Birliği
Bursa Belediyeler Birliği
Türkiye Sağlıklı Kentler Birliği
Tarihi Kentler Birliği Üyeliği
UCLG *MEWA Birleşmiş Kentler ve Yerel Yönetimler Orta Doğu ve Batı Asya Teşkilatı*

NİLÜFER BELEDİYESİ
BURSA

Dünya Sağlık Örgütü'nün corona virüsü "pandemi" olarak nitelendirdiği gün, hepimiz için yeni bir çağ başladı. Hepimizin ezberi bozuldu.

Şaşkın ve deneyimsizdik. Öyle ya insanlık tarihinde ancak 100 yılda bir görülen pandemi, 2020 yılının Mart ayında hepimizin hayatını ve planlarını değiştirdi.

Yerel yönetim olarak kentin güncel ihtiyaçlarına, altyapı-üstyapı, sosyal-kültürel gelişim gibi alanlarda kentin bugününe ve geleceğine kafa yorarken, hiç beklenmeyen bir şok dalgasıyla karşı karşıya kaldık. Sağlık söz konusu olduğunda elbette her şey ikinci plana düştü ve önceliğimiz halk sağlığı oldu.

O nedenle halk sağlığı uzmanlarına danışarak bir kriz masası oluşturduk ve bir yandan dezenfeksiyon, kamu alanlarında hijyen önlemleri, maske üretimi gibi halk sağlığı adına yapılması gerekenleri yaparken, öte yandan da belediyemizin hizmet alanlarındaki çalışmaları pandemi koşullarına göre yeniden düzenledik.

Vatandaşlarımızın en çok temas ettiği kamusal alanlarda, belediye binaları ve kamu binalarında, hastane ve aile sağlığı merkezlerinde, pazar yerleri ve toplu ulaşım alanlarında dezenfeksiyon çalışmaları yaparak halk sağlığı adına önlem almaya çalıştık. Halkın maske ihtiyacına çözüm üreterek belediye bünyesinde maske üretim atölyesi kurduk ve vatandaşlarımıza 3 milyona yakın maskeyi ücretsiz dağıttık. Sosyal belediyecilik uygulamalarımızı bu alana da kaydırdık ve sokağa çıkma yasağı uygulanan 65 yaş üstü ve kronik rahatsızlıkları olan vatandaşları bu dönemde yalnız bırakmadık. Yaşlıların market ve ilaç ihtiyaçları Nilüfer İlçe Kaymakamlığı bünyesinde oluşturulan ve Nilüfer Belediyesi çalışanlarının da yer aldığı Sosyal Destek Vefa Grubu ile karşılandı. Yaşlıların fatura ödemesi, bankadan para çekmek gibi ihtiyaçları da bu ekipler tarafından karşılandı. Bu dönemde hastane veya sağlık kuruluşuna gitmek zorunda olan yaşlılara ulaşım desteği de verdik, öte yandan yalnız yaşayan yaşlılar ve ihtiyacı olan vatandaşlara sıcak yemek dağıtımı, ev temizliği ve kişisel bakım hizmeti gibi çalışmalarımızı da aksatmadan sürdürdük.

Bu olağanüstü dönemin ekonomik sonuçlarını da görmezden gelemezdik elbette. Pandemi döneminde belediyenin kiracısı olan ve zorunlu olarak kapalı kalan işletmelerin kira alacaklarını ertelerken, bu dönem işsiz kalan ve bir geliri olmayan vatandaşlara erzak ve sıcak yemek yardımında da bulunduk. Nilüfer Kent Konseyi ve Mahalle Komiteleri iş birliği ile maddi sıkıntı yaşayan vatandaşların gıda ihtiyacına destek olmak amacıyla 8 mahallede dayanışma marketleri açtık. Öte yandan salgın süresince büyük özveriyle çalışan ve virüsü yayma endişesiyle evlerinde kalmak istemeyen sağlık çalışanlarına konaklama olanağı da sağladık.

Bütün bu hesapta olmayan çalışmaların belediyemize maliyeti 7.272.126,03 lira oldu. Pandemi kontrol altına alınana kadar bu alandaki çalışmalarımız da harcamalarımız da devam edecek elbette.

Hayatlarımızı değiştiren bu süreçte yeni alışkanlıklar da edindik. Rutin toplantılar ve görüşmelerimizi internet üzerinden yaptığımız gibi kültür-sanat ve tiyatro etkinliklerimizi de dijital platformlara taşıdık. Ayrıca belediyemizin yatırım ve etkinliklerinde sağlık etki değerlendirmesi yapılması da bu dönemde rutin bir uygulama olarak gündemimize girdi.

Süreç hepimiz için zor ve endişe dolu. Ancak bu pandemi ilk olmadığı gibi muhtemelen son da olmayacaktır. İnsanlık tarihinde Asya gribi, İspanyol gribi gibi çeşitli grip salgınları ile kolera, veba gibi pek çok pandemi yaşandı. Bu da geçecek ve dilerim en kısa zamanda sağlıklı ve sevgiyle kucaklaşacağımız günlere kavuşacağız.Bu süreçten dayanışma ile çıkacağız.

Ben öncelikle bütün sağlık emekçilerine şükranlarımı sunuyorum ve bu süreçte görev tanımında olmamasına rağmen pandemi çalışmalarına gönüllü olarak katılan belediye çalışanlarımıza, bu sürece emek veren bütün mesai arkadaşlarıma da yürek dolusu teşekkür ediyorum.

Sağlıklı bir gelecek dileğiyle...

Turgay Erdem
Nilüfer Belediye Başkanı
baskan@nilufer.bel.tr

Bursa'nın Nilüfer'i

Türkiye'nin 4. büyük kenti olan Bursa'nın en yeni, en planlı ve en düzenli bölgesi olan Nilüfer, adını, içinden geçen Nilüfer Çayı'ndan almıştır. 1987 yılında kurulan Nilüfer Belediyesi, her bakımdan çağdaş standartlara sahip bir kent yaratmış ve günümüzde Nilüfer ilçesi, Bursa'nın cazibe merkezi haline gelmiştir. Bu nedenle kentin nüfusu büyük bir hızla artmaktadır. 50 bin 756 hektarlık ilçe sınırları içerisinde 64 mahallesi bulunan Nilüfer'in kent nüfusu 465.956'dır.

Nilüfer, Bursa'ya ve Türkiye'ye sağladığı ekonomik katkı açısından Bursa'nın ilçeleri arasında ilk sıradadır. Türkiye'nin ilk Organize Sanayi Bölgesi 1961 yılında bugünkü Nilüfer ilçesinin sınırları içerisinde kurulmuştur. Günümüzde 8 sanayi bölgesini barındıran ve sanayinin büyük gelişme gösterdiği Nilüfer'de, sulak ve verimli arazi yapısıyla tarım da önemli bir yer tutmaktadır. İlçede coğrafi işaret tesciline sahip siyah incir, şeftali ve Hasanağa enginarı gibi ürünlerin yanısıra çok

BEBKA

sayıda meyve-sebze ve tahıl ürünleri yetiştirilmektedir. Ata tohumlarını yaşatmak ve yarınlara aktarmak için bir Tohum Kütüphanesi kuran ve Kent Bostanları'nda ekolojik üretim denemeleri yapan Nilüfer Belediyesi, ilçede tarımsal üretimi destekleyen çok yönlü çalışmalar yürütmektedir. Bilimsel analizlerle Nilüfer'in toprak yapısına uygun ürünleri tespit ederek çiftçiyi yüksek verim alabileceği ve pazar değeri yüksek ürünlere yönelten Nilüfer Belediyesi, kırsalda çiftçiyi ekolojik tarıma, kent halkını da balkon tarımına teşvik etmektedir. Açılan üretici pazarlarıyla halkın sağlıklı gıdaya erişiminin kolaylaştırıldığı Nilüfer'de, pazar yerlerinden toplanan meyve-sebze artıkları Kompost Ünitesi'nde organik gübreye dönüştürülerek çiftçiye dağıtılmaktadır.

Sağlıklı kent yaklaşımı

Yaşamın her alanında halk sağlığını temel alan bir yaklaşım sergileyen Nilüfer Belediyesi, sağlıklı bir kent yaratabilmek için kişi başına düşen yeşil alan oranını artırmaya çabalamakta ve çevre sağlığı-temizliği alanındaki hizmetlere büyük önem vermektedir.

Doğa ile barışık bir kent ortamı yaratmak için her yıl ağaçlandırma kampanyaları yapan Nilüfer Belediyesi, park ve çocuk oyun alanı düzenlemelerine de özen göstermektedir. Kişi başına düşen yeşil alan oranı her geçen gün artan Nilüfer'de, 2 milyon metrekareye yakın düzenlenmiş yeşil alan mevcuttur. 303 park ve çocuk oyun alanı yapan Nilüfer Belediyesi, bunlardan 101 tanesine yürüyüş yolları yapıp, açık alan spor aletleriyle donatarak herkese bedelsiz spor yapma olanağı sağlamıştır. Misi, Balat ve Dağyenice piknik alanlarının yanı sıra, Atatürk Kent Ormanı gibi, vatandaşların şehrin stresinden uzaklaşıp, doğayla iç içe keyifli zaman geçireceği yeşil alanların da bulunduğu Nilüfer'de, kent insanını toprakla ve tarımla buluşturan hobi bahçeleri de bulunmaktadır.

Sağlıklı kent yaklaşımı içinde bisiklet yolları yaparak kentte bisiklet kullanımını yaygınlaştırmaya çalışan Nilüfer Belediyesi, sağlıklı yaşam ile çevre bilinci oluşturmak ve bisikletin kent içinde alternatif ulaşım aracı olarak kullanımını sağlamak amacıyla "Akıllı Bisiklet Kiralama Sistemi"ni hayata geçirmiştir. 161 kilometre bisiklet yolunun yapıldığı Nilüfer'de, Akıllı Bisiklet Kiralama Sistemi'ne abone olanların sayısı 17 bine ulaşmıştır.

Çocuklara ve gençlere çevre ve geri dönüşüm eğitimleri vererek yeni nesillere çevre bilinci aşılayan Nilüfer Belediyesi, yine kentteki okullar arasında düzenlediği evsel atık bitkisel yağ ve atık pil toplama yarışmasıyla da hem atıkların ekonomiye geri kazandırılmasını sağlamakta hem de her yıl milyarlarca litre suyun ve çevrenin kirlenmesini önlemektedir. Nilüfer'de, hava, su, toprak, gürültü ve elektromanyetik alan konularında risk faktörlerini belirlemeye, veri tabanı ve kirlilik haritası oluşturmaya ve bu alanlarda zararlıları ortadan kaldırmaya yönelik çalışmalar da yapılmaktadır.

Nilüfer Belediyesi, 1995 yılından bu yana geri dönüşebilir atıkların ekonomiye kazandırılması, öz kaynaklar ve çevrenin korunması için dönüşümlü atıkları, diğer atıklardan ayrı olarak toplamaktadır. Her mahalleden haftada bir gün geri dönüşebilen atıkların toplandığı Nilüfer'de, günde ortalama 30 ton geri kazanım atığı toplanıyor.

Yenilenebilir enerjiye önem veren ve İSO 50001 Enerji Yönetim Sistemi Sertifikası'na sahip Türkiye'deki ikinci belediye olan Nilüfer Belediyesi, hizmet binalarında güneş enerjisinden faydalanarak, enerji verimliliğini artırmaya çabalamaktadır.

Çevreye yönelik gerçekleştirdiği örnek çalışmalardan dolayı Türk Loydu tarafından yapılan dış denetimde İSO 14001/2015 belgesi almaya hak kazanan Nilüfer Belediyesi, Türkiye Sağlıklı Kentler Birliği'nin de üyesidir.

Nilüfer'de, iklim değişikliğiyle mücadele konusunda da önemli çalışmalar yürütülmektedir. Nilüfer Belediyesi bu bağlamda 2014 yılında, Brüksel'de bulunan Avrupa Komisyonu Merkezi'nde İklim Değişikliğine Uyuma Yönelik Başkanlar Sözleşmesi'ni imzalayarak, 2020 yılına kadar kentteki karbondioksit oranını yüzde 20 azaltmayı taahhüt etmiştir. 2013 yılı referans alınarak sera gazı emisyon envanteri çıkarılan Nilüfer'de, 2015 ve 2017 yıllarında hazırlanan ara raporlarda azaltımın, yüzde 16,29 seviyelerinde olduğu görülmüştür. Çıtayı bir adım daha yükselten Nilüfer Belediyesi, Başkanlar sözleşmesinin yeni hedefi olan 2030 yılına kadar %40 CO_2 emisyon azaltımı hedefini de benimseyerek çalışmalarını sürdürmektedir

Nilüfer'deki yeni nesil belediyecilik anlayışı, insan odaklı hizmet, sosyal yaşam, çevreye karşı duyarlılık, çeşitli kurum ve kuruluşların da dikkatini çekmektedir. Nilüfer, İnsani Gelişme Vakfı'nın (İNGEV) 2018 yılında, büyükşehir sınırları içinde yer alan bütün ilçeler ve nüfusu en yüksek 186 ilçe arasında 65 kriter ele alınarak düzenlediği "İnsani Gelişme Endeksi-İlçeler 2017" raporuna göre "Çok Yüksek İnsani Gelişme" grubunda 5. sırada yer almıştır.

Sağlıklı kent yaklaşımı içerisinde tüm canlıların yaşama hakkına saygı ilkesiyle hareket eden Nilüfer Belediyesi, bunun bir ifadesi olarak 2004 yılında kurduğu Hayvan Bakım ve Tedavi Merkezi'nde sahipsiz hayvanlara çok yönlü hizmet vermektedir.

COVID-19 pandemisine hazırlık

COVİD-19 salgınının Çin dışında da hızla yayılmaya başlaması ve ölümlere yol açması nedeniyle Dünya Sağlık Örgütü'nün 30 Ocak 2020 tarihinde hastalığı "Uluslararası Halk Sağlığı Acil Durumu" (Public Health Emergency of İnternational Concern) olarak ilân etmesinin ardından, Nilüfer Belediyesi, bilim insanlarına başvurarak ne yapılması gerektiğine dair görüş talebinde bulundu.

1 Mart 2020 günü konuşmacı olarak Bursa Uludağ Üniversitesi Tıp Fakültesi Halk Sağlığı Anabilim Dalı Öğretim Üyesi Prof. Dr. Kayıhan Pala'nın davet edildiği ve Belediye üst yönetiminin katıldığı bir konferans düzenlenerek; hastalık, yol açabileceği salgın ve korunma yolları ile ilgili bilgi alındı.

Türkiye'de ilk COVİD-19 olgusunun resmi olarak açıklandığı 11 Mart 2020 tarihinden itibaren Belediye'de bir kriz masası oluşturularak, salgına yanıt vermeye yönelik halk sağlığı hizmetleri öncelikli hale getirildi. Kriz masasında görev alan Başkan Yardımcıları Remzi Çınar, Sibel Özer ve Koordinatör Mehmet Ali Yumurtacı, pandemi dönemi çalışmalarının planlamasını, takibini ve koordinasyonunu sağladı.

Bilim insanlarının önerisiyle, hastalığa yol açan virüsün yayılımını önlemek amacıyla; konser, sinema, tiyatro, sergi, açılış, kurs, atölye vb. kalabalık kitleleri bir araya getiren bütün etkinliklerini iptal eden Nilüfer Belediyesi, aynı gerekçeyle belediye kütüphanelerinin okuyucu bölümleriyle, müzelerini ve kadın-çocuk akademilerini de ileri bir tarihe kadar kapattı.

Belediye hizmet binalarındaki önlemlerini artıran Nilüfer Belediyesi, bina girişinde temassız ateş ölçerle vatandaşların ateşinin ölçülmesi uygulamasını hayata geçirdi. Uygulama kapsamında ateşi 37.3°C'nin üzerinde olan vatandaşlar, maske verilerek en yakın sağlık kuruluşuna yönlendirildi. Ayrıca vatandaşların Belediye binalarına giriş-çıkışlarında el antiseptiği kullanmasına yönelik uygulamalar geliştirildi.

İlk adım: İş sağlığı ve güvenliği

COVID-19 pandemisinde etkin bir mücadele gerçekleştiren Nilüfer Belediyesi'nde öncelikle İSG Birimi 27 Mart 2020 tarihinde 'COVID-19 Acil Durum Eylem Planı'nı hazırlayarak iç iletişim sistemi üzerinden bütün belediye çalışanlarına duyurdu.

Acil Durum Yönetimi'nde doğru ve hızlı karar alınması için çalışma planının oluşturulmasını sağlamak amacıyla hazırlanan planda; acil durumun öncesinde, sırasında ve sonrasında yapılacaklar tariflendi. Can kayıplarının en aza indirilmesi ve çevrenin olumsuz yönde etkilenmesini önlemek için yapılması gerekenlerin önceden planlanması amacıyla, acil müdahalenin doğru ve etkin biçimde yapılabilmesi, ekiplerin hareket tarzının belirlenmesi için gerekli yetki görev ve sorumluluklar da Acil Eylem Planı'nda tanımlandı.

Planda ayrıca salgının yayılmasını önlemek için, binek araç ve toplu taşıma araçlarında yapılması gerekenler ile iş yerine giriş ve çıkışlarda, çalışma ortamında yapılacaklar, toplantı ve eğitimlerde, yemekhanelerde, dinlenme alanları ve şantiyelerde yapılması gereken işler tanımlanırken temizlik ve hijyen uygulamaları konu edildi.

11 Mayıs 2020 tarihinde de hastalığın yayılımını engellemek için COVİD-19 atıkları (maske, eldiven, tulum vb. kişisel hijyen malzemeleri) toplama talimatı oluşturularak bu atıkların biriktirileceği ekipmanlar ve toplama yöntemi ayrıntılı bir şekilde tariflendi.

Pandemi ile birlikte çalışma ortamlarını da yeniden düzenlemek gerektiği gerçeğinden hareketle hizmet binalarındaki ofislerde yayınlanan genelgeler doğrultusunda işaretlemeler yapıldı ve sonrasında düzenli olarak kontroller gerçekleştirildi.

Bu dönemde Belediye çalışanlarından 22 kişi PCR pozitif olarak doğrulanmış olgu kaydedilirken bu kişilerin son 48 saat içinde temasta bulunduğu bütün çalışanlar (65 kişi) 14 gün boyunca evlerinde karantinaya alındı.

Dezenfeksiyon ve temizlik

Salgının yayılımını önlemek için yapılan öncelikli işlerden biri dezenfeksiyon oldu. Kamuya açık bütün alanlarda düzenli olarak yürütülen dezenfeksiyon çalışmaları 13 Mart 2020 tarihinden başlayarak Veteriner İşleri Müdürlüğü ile Temzilik İşleri Müdürlüğü tarafından yürütüldü.

Biyosidal Ürün Uygulama Yönetmeliği'ne uygun olarak gerçekleştirilen çalışmalarda Sağlık Bakanlığı tarafından ruhsatlandırılmış, MSDS Güvenlik Bilgi Formu sunulan dezenfektanlar tercih edildi.

Pandeminin ilk günlerinden sonra faaliyete geçen kuaför-berberler, anaokulları ve camilerde talep üzerine pulverizasyon yöntemiyle yüzey dezenfeksiyonu yapıldı. Bu süreçte bin litre dezenfektan dağıtıldı. Kamu binaları (Muhtarlık, aile sağlığı merkezi vb.) ile kamuya açık kapalı alanlar (Taksi durakları, camiler, kuaförler vb.) ve atık konteynerleri bu dönemde toplam olarak 56 bin kez dezenfekte edildi.

Nilüfer'deki 64 mahallenin tamamında cami ve ibadethanelerde halıların yıkama işlemi de önemle ele alındı. Temizlik, 90 dereceye varan sıcak suyla, özel köpüksüz deterjanla, yüksek basınç kullanılarak yıkama ve vakumlama işlemiyle gerçekleştirildi. Ayrıca çocuk parklarındaki kent mobilyaları, Nilüfer Cumhuriyet Meydanı, Halk Evi, Vergi Dairesi, Kaymakamlık gibi insan sirkülasyonunun yoğun olduğu kamu binaları çevresindeki kent mobilyaları ile ATM'ler ve ödeme noktalarında da dezenfeksiyon çalışmaları yürütüldü.

Katı atıkların toplanması, toplanan evsel atıkların taşınması bu süreçte daha da önem kazandı. Atıkların beklemeden taşınması ve hızlı nakli için zaruri haller dışında Temizlik İşleri Müdürlüğü çalışanları görevlerini izin kullanmadan yerine getirdi. Kurulan semt pazaryerlerinin evsel atıklarını toplama, süpürme, yıkama süreçlerinde, yıkama suyuna ilaveler yapılmasıyla dezenfekte özelliği kazandırılarak pazarlar aynı gün temizlenip dezenfekte edildi.

Kullanılmayan eski ev eşyaları ile iri hacimli atıkların (koltuk, kanepe, buzdolabı vb.) toplanmasını, moloz ve hafriyat atıklarının kaldırılmasını sağlamak üzere yürütülen çalışmalar pandemi sürecine bağlantılı hale getirilerek süratle gerçekleştirildi. Atıkların karantina sürecindeki evlerden çıkması durumunda eşyalar sürece uygun bir prosedür sonrasında alındı. Süreç içinde piknik ve mesire alanları düzenli aralıklarla temizlenirken atık toplama sıklığı arttırıldı. Hizmet binalarının ofis ve ortak alan temizliği de yine pandemiye uygun uygulamalarla yapılırken titizlikle çalışıldı.

Sahada etkin bir çalışma yürütülürken bir yandan da karantina sürecindeki atık yönetimi konusunda talep edilen ve gerekli olan teknik bilgilendirmeler yapıldı.

Maske Üretim Atölyesi

Koronavirüsten korunmanın en etkili yöntemi olan ve kullanımı zorunlu hale getirilen tıbbi maskeler, başta sağlık çalışanları olmak üzere halka ücretsiz olarak dağıtılmaya ivedilikle başlandı.

6 Nisan 2020 tarihinde Cumhurbaşkanlığı tarafından maske satışının yasaklanmasıyla birlikte, toplumda oluşan maske ihtiyacını karşılamak üzere bir maske üretim atölyesi hayata geçirildi.

Bu atölyede yürütülen üretim çalışmaları Tekstil Mühendisleri Odası ve Bursa Tabip Odası'ndan görüş alınarak şekillendirildi. Bu görüşler doğrultusunda 3 katlı, 80 gram ağırlığında, 19,5×7,5 santimetre boyutlarında, pileli ve 10 santimetrelik plastik kaplı tel bulunan maske üretimi gerçekleştirildi. 140 derecede ışıl işlem gören maskeler nonwoven kumaştan üretildi.

Bu süre içinde yaklaşık iki milyon maske üretilerek, ücretsiz olarak Belediye çalışanlarına, yurttaşlara ve kamu kurumlarına dağıtıldı. Satın alma yoluyla temin edilen maskeler de dahil bu sürede dağıtılan toplam maske adedi 3 milyona yaklaştı.

Hasta nakil hizmeti

Pandeminin Mart ve Eylül arası döneminde; evlerinden sağlık kuruluşlarına ya da sağlık kuruluşlarından evlerine nakil ihtiyacı duyan 738 hastanın transferleri hafta sonu ve resmi tatil gözetmeksizin gerçekleştirildi.

Sokağa çıkma yasağı kapsamındaki 65 yaş ve üstü ile engelli 80 vatandaşın da yine hastaneye ulaşımı sağlandı. Transferler sırasında hijyen kuralları uygulanırken, ayrıca hasta nakil araçları da her kullanımdan sonra dezenfekte edildi.

Ev ve kişisel bakım hizmeti

Yaşlılık, yalnızlık ve hastalık gibi sebeplerden dolayı kendi ev temizliğini ve kişisel bakımını yapamayan vatandaşlarımıza kişisel bakım hizmeti verildi. Bu dönemde 343 ev bakım hizmeti ve 792 vatandaşımıza kişisel bakım hizmeti sunuldu.

Sağlık çalışanlarına konaklama hizmeti

Dünya genelinde yaşanan COVID-19 salgını ile ilgili tedbirler kapsamında üniversitelerin eğitimlerine uzaktan eğitim yöntemi ile devam etmeleri sebebi ile Nilüfer Belediyesi Yüksek Öğrenim Kız Öğrenci Yurdu hizmetlerine ara verilince, 10 Nisan 2020 tarihinden itibaren burada sağlık çalışanlarına konaklama hizmeti sunuldu.

Yurtta konakladıkları süre boyunca sabah kahvaltısı ve akşam yemeği olmak üzere her gün 2 öğün yemek servis edilen sağlık çalışanları, 7/24 sıcak su, sınırsız internet, çamaşırhane, ütü vb. yurt hizmetlerinden de yararlanma imkanına sahip oldu. 10 Nisan – 29 Temmuz tarihleri arasında 1.528 konaklama hizmeti verildi.

Cenaze defin hizmetleri

Bu dönemde 787 cenaze defin hizmeti verildi. Bunlardan 310'u ev cenazesi olmakla birlikte 7 kişi ölüm nedeni tespit edilemediğinden Savcılık makamına havale edildi. Toplam 809 cenaze nakil hizmeti verildi.

Hastane, adli tıp, bölge dışı gerçekleşen ölümlerde cenaze nakil aracı taleplerinde Covid-19 açısından değerlendirmek amacı ile ölüm belgesi ibrazı istendi.

Bu konudaki hizmetlerimizi yürütürken artık eve gidilmeden önce vaka sorgulaması yapılarak şüpheli, temaslı akraba sorgulanıyor ve hastane yatış çıkış durumu ile test durumu da dikkate alınıyor.

Eve girmeden önce odanın boşaltılması, vantilatör ve klimanın kapatılması isteniyor. Bu birimde görev yapan personele de koruyucu ekipman olarak maske, eldiven, gözlük, siperlik, tulum, önlük, bone, galoş, dezenfektan sağlanıyor.

Şüpheli ve Covid -19 pozitif cenaze nakli esnasında araç şoförüne gerekli eğitim ve bilgilendirme yapılarak koruyucu ekipmanla nakil işleminin tamamlanması sağlanırken cenaze nakil araçları düzenli olarak dezenfekte ediliyor.

Psikolojik destek

Nilüfer Belediyesi dünyayı saran koronavirüs salgınıyla ilgili her alanda mücadeleyi sürdürürken, evlerinde kalarak bu mücadeleye destek veren vatandaşlar için de çeşitli çalışmalar yaparak, koronavirüs salgını dolayısıyla yoğun kaygı yaşayan kişilere ücretsiz psikolojik destek hizmeti de veridi. Nilüfer Belediyesi'nde görevli psikologlar, hafta içi her gün 09.00 ile 17.00 saatleri arasında 444 16 03 numaralı telefondan Nilüfer Belediyesi'ni arayarak kendilerine ulaşan vatandaşlara ücretsiz psikolojik destek hizmeti verdi.

Atık yönetimi güncellendi

Pandemi döneminde maske, eldiven ve ıslak mendil gibi kişisel hijyen malzeme atıklarının arttığı da dikkate alınarak atık yönetim planı güncellendi. Belediye binalarına gri renkte atık kutuları yerleştirilirken konutlara da bu atıkları evsel atıklardan ayrı toplamaları için 500 bin adet özel atık poşeti dağıtıldı.

Aynı zamanda Nilüfer Belediyesi ekipleri, ilçedeki konutların bir bölümünü ziyaret ederek maske ve eldiven atıklarının toplanması konusunda da yurttaşları bilgilendirdi. Yapılan bilgilendirmede evlerde kullanılan maske, eldiven gibi atıklarının evsel çöplerden ayrı olarak bir poşette toplanması ve bu atıkların 72 saat kapalı bir odada veya balkonda insanların ve evcil hayvanların erişimine uzak bir şekilde bekletilmesi istendi. 72 saat sonunda bu atıkların evsel çöplerle birlikte belediyemizin çöp toplama sistemine verilebileceği belirtildi.

Maske, eldiven ve kişisel hijyen malzemelerinin atıkları, Nilüfer Belediyesi Hizmet Binalarında da çok sayıda noktaya yerleştirilen gri renkli atık kutularında toplandı, bu atıklar da görevli temizlik personeli tarafından günlük olarak toplanarak ve geçici depolama alanında 72 saat bekletildikten sonra evsel atıklarla birlikte bertarafa gönderildi.

İşyerleri ve pazar alanlarına yönelik çalışmalar

Sirkülasyonun yoğun olduğu semt pazarlarında tezgahlar arasında mesafe bırakılması, esnafın eldiven ve maske kullanması ve vatandaşın ürünlere dokunmaması için çalışma yapan Nilüfer Belediyesi Zabıta Müdürlüğü ekipleri, pazarlarda yoğunluğun önüne geçilmesi için Bursa İl Hıfzıssıhha Kurulu'nun kararları doğrultusunda çalışmalarını sürdürdü.

Zabıta ekipleri, karar kapsamında belirlenen giriş ve çıkışlar haricinde diğer alanları demir bariyer vb ile kapatarak pazar alanlarına kontrolsüz giriş ve çıkışları engelledi.

Pazarlarda akşamüstü yoğunluk yaşanmasının engellemek amacıyla da vatandaşlara, akşam saatlerini beklemeden alışverişlerini yapmaları için bilgilendirme yapıldı. Bu dönemde pazar alanlarında 560 bin maske dağıtıldı.

Nilüfer'de tiyatro, sinema, gösteri merkezi, nişan-düğün salonu, kıraathane, kafeterya, kır bahçesi gibi umuma açık istirahat ve eğlence yerlerinin de kapalı olup olmadığı düzenli aralıklarla denetlendi.

Hijyenin sağlanması için ayaklı dezenfektan düzeneklerinin yerleştirildiği pazar alanlarında toplam 2083 litre dezenfektan kullanıldı.

11 MART VE 30 Eylül 2020 TARİHLERİ ARASINDA İLÇE KAYMAKAMLIĞI İLE YAPILAN ÇEŞİTLİ İŞYERLERİ DENETLEME TABLOSU

S.N.	İŞYERİ TÜRÜ	TOPLAM İŞYERİ SAYISI	İŞYERİ BAZLI DENETLENEN TOPLAM
1	BERBER /KUAFÖR/ GÜZELLİK MERKEZLERİ	839	1079
2	AVM'LER	5	37
3	TİCARİ TAKSİLER / DURAKLAR	306/27	221/162
4	PAZAR YERLERİ/SOSYETE PAZARLARI	35/5	96 Pazar 36 giyim
5	ŞEHİR İÇİ VE ŞEHİRLERARASI TOPLU ULAŞIM	...	71
6	KAHVEHANE VE KIRAATHANELER	519	1373
7	HAMAM, SAUNA, BUHAR ODALARI, JAKUZİ,KAPLICA VE KAPALI YÜZME HAVUZLARI	4	10
8	LOKANTA , RESTORAN , KAFE VB. YERLER	839	2900
9	SPOR MERKEZLERİ / TESİSLERİ	106	130
10	SAHİL BANTLARI, PARK / PİKNİK ALANLARI, MESİRE YERLERİ	...	107
11	KONAKLAMA TESİSLERİ	23	171
12	ÇAY BAHÇELERİ	8	94
13	DERNEK LOKALLERİ	32	78
14	NİKAH VE DÜĞÜN YERLERİ	23	209
15	İNTERNET KAFE, SALON VE ELEKTRONİK OYUN YERLERİ	27	165
16	SİNEMA , TİYATRO VE DİĞER KÜLTÜREL AKTİVİTE YERLERİ	5	10
17	LUNAPARK VE TEMATİK PARKLAR	3	17
18	GANYAN	18	54
19	CAMİLER	127	411
20	HALI SAHALAR	8	22
21	BİLARDO SALONLARI	23	25
	DENETLENEN GENEL TOPLAM	**2982**	**7478**

Can dostlarımızı unutmadık

Pandemi sürecinde sokağa çıkma kısıtlamalarının ve günlük rutinlerin değişmesi ile birlikte sokakta yaşayan can dostlarımızın beslenme ihtiyaçları da önem kazandı.

Hayvanseverlerin sevgi ile besleyerek yaşamda tuttukları sokak hayvanlarının bu dönemde aç kalmaması için beslenme odaklarına, kırsaldaki belirli noktalara ve ihtiyacın tespit edildiği alanlara gönüllülerin de desteği ile 16 ton kedi/köpek maması dağıtıldı.

Sosyal yardımlar

Erzak desteği

COVİD-19 salgını sebebi ile işsiz kalan, kronik hastalığı bulunan, maddi zorluk yaşayan vb. durumlardaki vatandaşların başvurularına istinaden, Sosyal Destek Hizmetleri Müdürlüğü tarafından oluşturulan ekiplerle bu kişilere erzak desteği sağlandı. 5800 adet erzak dağıtımı için bütçeden 638 Bin 29 TL harcanırken, hayırseverler adına ihtiyaç sahiplerine ulaştırdığımız gıda kartları da dahil edildiğinde toplam 12.638 adet ve yaklaşık 1 milyon 400 bin TL tutarında yardım sağlandı.

Sıcak yemek desteği

Salgın ve karantina sebebi ile gıda ihtiyacını gideremeyen, yemeğini yapamayan ve yakınlarından destek bulamayan vatandaşlarımızın yanında olmak için verdiğimiz desteklerden biri de sıcak yemek desteği oldu. Bu dönemde sağlanan 37 bin 87 öğün sıcak yemek hizmetinin maliyeti 1 milyon TL'yi aşan bir tutara ulaştı.

65 yaş ve üzeri kişilere gıda - ilaç desteği

Pandemi döneminde Valilikler tarafından koordine edilen 'Vefa Sosyal Destek Ekibi' Nilüfer'de de oluşturuldu. Nilüfer'de 30 Zabıta görevlisi ile ve 30 personelin yer aldığı 25 ekip oluşturuldu. Bu ekiplere 5 minibüs ve 7 binek araç ve şoförleri ile destek sağlanmanın yanında Nilüfer Kaymakamlığı'na da 11 araç ve şoför tahsis edildi.

Nilüfer Kaymakamlığı'nın 24 Mart 2020 tarih E.2178 sayılı ve 25 Mart 2020 tarih E.2197 sayılı ve yazılarına istinaden Zabıta Müdürlüğü ekipleri, Emniyet Müdürlüğü ekipleri birlikte çalışarak etkin bir görev üstlendi. Nilüfer Vefa Sosyal Destek Ekipleri bu süre içinde 65 yaş ve üzeri vatandaşların toplam 1.949 gıda ve ilaç alışveriş talebini karşıladı. Ayrıca 65 yaş üstü ile kronik rahatsızlığından dolayı sokağa çıkma yasağı olan vatandaşlarımızdan[1] 1.249 kişinin banka ve postanelerden maaş çekme vb. işlemleri güvenle gerçekleşti.

[1] *Merkezi Hükümet, pandemi sırasında 22/03/2020-29/05/2020 tarihleri arasında 65+ vatandaşlarımızın sokağa çıkmasını yasaklamıştır. Sonraki tarihlerde saatlik kısıtlamalar uygulandı.*

Bizim Ev Engelliler Sosyal Yaşam Destek Merkezi

2011 yılında Engelliler Hizmet Birimine bağlı olarak hizmet vermeye başlayan Bizim Ev Engelliler Sosyal Yaşam Destek Merkezi engelliliğe dair toplumsal farkındalık oluşturmayı, engelli bireyler ve yakınlarına bağımsız ve verimli zaman kazandırmayı, engelli vatandaşlara sosyal yaşama katılma imkanı sunmayı hedefleyen bir merkez olma görevi üstleniyor.

Zihinsel ve Fiziksel Engelliler Bölümü ile Görme Engelliler Bölümü bulunan Merkezde engelli hakları ile ilgili bilgilendirme ve danışmanlık hizmetinin yanı sıra engelli bireylere ve yakınlarına yönelik psikolojik destek hizmeti, spor, müzik, el sanatları çalışmaları ile çeşitli sosyal etkinlik ve gezi organizasyonları yapılıyor.

Pandemi dönemiyle birlikte çalışmalarına ara vermek durumunda kalan Merkez, Haziran ayından itibaren gerekli önlemler alınarak faaliyetini kaldığı yerden sürdürdü.

Pandemi boyunca katılımcıları ile etkin bir iletişim sürdürerek birçok etkinliğin düzenlendiği Bizim Ev'de sosyal hayatın kesintiye uğramadan düzenlenmesi için öncelikle Bizim Ev'de alınacak önlemler, sınıflarda bulunması gereken maksimum katılımcı sayısı, atık maskelerle ilgili yapılması gerekenler, hijyenle ilgili alınması gereken önlemler, servis sırasında dikkat edilmesi gerekenler, katılımcıların virüse karşı korunması gibi konular iş güvenliği uzmanı eşliğinde tartışılarak atölye çalışmalarına yeniden başlandı.

Atölyelere katılanların ateşleri, servislere binilmeden önce ölçülürken maske, mesafe, hijyen kurallarına azami dikkat gösterildi. Düzenli olarak dezenfekte edilen Bizim Ev'de fiilen sunulan hizmetlerin yanında internet üzerinden de çalışmalar yürütüldü.

Bizim Bahçe Engelsiz Sosyal Yaşam Merkezi

Nilüfer Belediyesi Engelliler Hizmet Birimi'ne bağlı olarak çalışmalarını yürüten ve engelli bireyler ile yakınlarına ücretsiz tatil hizmeti sağlayan Engelsiz Sosyal Yaşam Merkezi'nde pandemi dolayısıyla kesintiye uğrayan hizmet, 18 Haziran'dan itibaren yeniden aktif hale getirildi. Yeni normale uygun düzenlemelerle, pandemi kuralları dikkate alınarak misafirlerini ağırlamayı sürdüren Merkez'de güvenli bir tatil ortamı sunulmaya devam ediyor.

Huzurevinde önlemler sonuç verdi

Nilüfer Belediyesi İnci ve Taner Altınmakas Huzurevi yaşları 60 ile 95 arasında değişen 73 kişinin güvenli evi, keyifli paylaşımların adresi durumundadır. Pandemiyle birlikte gerekli düzenlemelerin yapıldığı huzurevinde, sakinlerin zorunlu olmadıkça dışarı çıkışları ve ziyaret kabulleri durduruldu. Burada hizmet veren çalışanlara olduğu gibi misafirlere de COVİD-19 eğitimi verilmesinin ardından, yayınlanan genelgeler doğrultusunda çalışanlar önce 7 günlük, sonra da 15 günlük vardiya ile hizmet vermeye başladı. Belirlenen vardiyalar süresince huzurevinden ayrılmadan, orada konaklayarak hizmet veren çalışanlar bu süre boyunca her gün düzenli olarak sakinlerin ateş, nabız, solunum sayısı ve öksürük şikayetlerini takip etmeyi sürdürdü.

Temastan kaçınarak korunmaya yönelik mekânsal düzenlemelerin de yapıldığı huzurevi belirli aralıklarla dezenfekte edilirken, sakinlerin ihtiyaç ve talepleri özenle yerine getirildi.

Önlemlerin etkin biçimde yürütüldüğü huzurevinde bu dönemde PCR testi pozitif kimse olmadı.

Dayanışmanın adı Nilüfer Kent Konseyi

Yerellik ilkesi çerçevesinde katılımcılığı, demokrasiyi, uzlaşma ve dayanışma kültürünü geliştirmeye yönelik çalışmalar yürüten Nilüfer Kent Konseyi; meclisleri, çalışma grupları ve Nilüfer Mahalle Komiteleri ile birlikte bu süreçte etkin çalışmalar yürüttü.

Dayanışma Marketleri

Dayanışma Marketleri, pandemi sürecinde bazı işçilerin ücretsiz izne çıkarılması sonucu bu kişilerin gıdaya erişmekte sorun yaşamaları ve bu sorunun farkında olan Nilüferliler'in dayanışma talebi üzerine, Nilüfer Mahalle Komitelerince 'Gücün kadar getir, ihtiyacın kadar al' sloganıyla açıldı.

İlki Çalı Mahalle Komitesi tarafından açıldıktan sonra Altınşehir, Görükle, Çamlıca, Yüzüncüyıl, Dumlupınar ve Karaman Mahalle Komiteleri'nin hayata geçirdiği Dayanışma Marketleri kapılarını açtı. Vatandaşların yoğun ilgi gösterdiği bu marketlerde, gıda ve temizlik malzemeleri paylaşıma sunulurken, dayanışma kartları da ihtiyaçlılara ulaştırıldı.

Canlı Konsey

Pandemi sürecinde 'evde kal' derken, insanların evde hem bilgilenip hem de keyifli zaman geçirebilmelerini amaçlayan Nilüfer Kent Konseyi uzman konukların katılımıyla çeşitli konularda 30'un üzerinde çevrimiçi yayın gerçekleştirdi. Kesintiye uğrayan sosyal hayat böylece farklı bir mecrada akmayı sürdürdü.

Kız kardeşlik Köprüsü

Sokağa çıkma yasakları ve karantina sürecinde ev içinde aile bireyleri ile birlikte kalan kadınların harcadığı ev içi emek, yaşadığı şiddet, sesini duyuramama, ölüm oranları ve geçim sıkıntısı ciddi bir artış gösterdi.

Mart 2020'de başlayan pandemi sürecinde birçok kadın ölümü gerçekleşirken hayatta kalmayı başarabilen kadınlar ise ev içi şiddet, ev içi emeğin bölüşülmemesi, yaşlı, hasta, çocuk ve 'koca' bakımı gibi toplumsal cinsiyet eşitsizliğine maruz kaldı. Pandemi sürecinde işsiz kalanların sayısının artması da çaresizlik tablosunun bir köşesinde yerini almışken maddi ve manevi yükün büyük bölümünü yine kadın omuzlamak durumunda bırakıldı. Nilüfer Kent Konseyi yürütme kurulu yaptığı çevrimiçi toplantıların ardından, bu karanlık tablodaki kadınların umudunun ancak ve ancak yine kadın dayanışması ile yeşerebileceği görüşünü benimsedi. Kadın Meclisi'nin de katkıları ile pandemi sürecinde çeşitli zorluklar yaşayan kadınlarla dayanışmak için bir "Kızardeşlik Köprüsü" oluşturma fikrini geliştirerek çalışmalarına hız verdi.

Siper Ol Nilüfer!

Sağlık çalışanları başta olmak üzere bütün çalışanlara yönelik hayata geçirilen dayanışma projelerinden biri de "Siper ol Nilüfer" sloganıyla gerçekleşti.

Proje kapsamında 80 gönüllü tarafından üretilen siperlikler ilk etapta 1000 adet üretildi ve aile sağlığı merkezi çalışanlarına verildi. İkinci etapta üretilen 2 bin adet siperlik pazar çalışanlarına verilirken, üçüncü etapta ise 750 adet siperlik üretilerek ambar, depo ve kargo işçilerine verilmek üzere Tüm Taşıma İşçileri Sendikası Bursa Şubesi'ne teslim edildi.

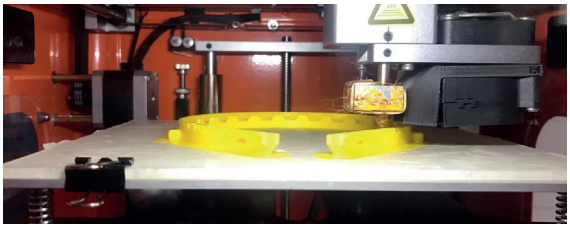

Halkla İlişkiler çalışmaları

Bu süreçte Basın Halkla İlişkiler Müdürlüğü tarafından halkı bilinçlendirmeye yönelik afiş, bilboard çalışmalarına ağırlık verildi ve özellikle sokağa çıkma yasağının uygulandığı günlerde internet üzerinden canlı yayınlar ve sosyal medya paylaşımları ile bilgilendirmeler yapıldı. Çocuklarını evde tutmakta zorlanan aileler için internetten masal paylaşımları, evde egzersiz videoları ve pandemi döneminde sağlık için dikkat edilmesi gereken konularda uzmanların katılımıyla canlı yayın ve sosyal medya paylaşımlarına ağırlık verildi.

EVDE KAL!

Kültür Sanat Etkinlikleri

Dünyayı saran salgının ülkemizde görülmesiyle beraber Kültür ve Sosyal İşler Müdürlüğü bünyesinde yapılan sanat eğitimleri, atölyeler, sahne gösterileri vb. etkinliklere ara verilerek müze, gençlik merkezi ve kültür evlerinin kapıları kapatıldı.

Daha önce yılın neredeyse her günü, günün hemen her saati bir etkinliğe ev sahipliği yapan kültür mekanlarındaki sessizlik 1 Haziran 2020 ile birlikte dağılmaya başladı ve hem çalışanlar hem de katılımcılar açısından risk oluşturmayacak etkinliklerin planlanmasına geçildi. 9 Haziran'dan itibaren açılan müze, sanat galerisi gibi mekanlarda bulunması gereken kişi sayısının 4 metrekare başına bir kişi olarak belirlenmesinin ardından ziyaretler buna göre kabul edilmeye başlandı ve ziyaretçiler için de ateş ölçümü, sterilizasyon paspası, maske kontrolü gibi önlemler alındı.

Salgının seyri de dikkate alınarak kapalı alanda bir araya gelmeyi önlemek ve riskli ortamlardan kaçınmak amacıyla kültür evlerindeki sahnelerin 1 Kasım 2020 tarihine kadar kullanılmaması kararı yürürlüğe girdi. Öte yandan salgının seyrine göre bu tarih daha da uzatılabilecek. Ancak nabzı kültür ve sanatla atan bir kent olan Nilüfer'de etkinliklerin tamamen durması söz konusu edilemeyeceğinden açık alanlarda gerekli önlemler altında organizasyonlar başladı. Sağlık Etki Değerlendirilmesi ile planlanan bu etkinlikler Nilüfer'de keyifli bir yaz havası estirdi.

Nilüfer Roman Orkestrası ile parklarda dinletiler

Sokağa çıkma yasağı döneminde belirli gün ve saatlerde dışarı çıkabilen 65 yaş üzeri vatandaşlarımıza yönelik parklarda Roman Orkestrası dinletileri gerçekleştirildi.

10-17-24 Mayıs tarihlerinde Nilüfer'in farklı mahallerinde 16 parkta düzenlenen konserlerle yurttaşlara bu zor günlerde bir nebze de olsa moral verilmeye çalışıldı. Etkinliğin gerçekleştiği mahalle ve parklar şunlardır; 100. Yıl Mahallesi, Ataevler Yılmaz Akkılıç Parkı, İhsaniye 3 Fidan Parkı, Beşevler Mh Gelincik Parkı, Esentepe Mah Eğridere Parkı, Fethiye Mah Çamlık Alan, Üçevler Mah Üçevler Dinlenme Parkı, Çamlıca Mahallesi Azerbeycan Parkı, Mimoza Parkı, Beşevler Mah Nâzım Hikmet Çınarlığı, İhsaniye Şehit Jandarma Asteğmen Zeki Burak Okay Parkı, Barış Mahallesi Dalyan Parkı , Cumhuriyet Mh Mine Parkı, Ataevler Mah. Şehit Jandarma Olcay Kaygılı Parkı , Görükle Mübadele Evi önü, Balkan Mahallesi.

Çocuklar için

13 Mayıs 2020 tarihinde çocukların aileleriyle dışarıyla çıkabilmeleri için tanınan izinle birlikte, Nilüfer'in parklarında bando gösterisi, uzun bacak, palyaço ve animatörlerin olduğu gösterimler Nilüfer'in 4 farklı mahallesinde yer alan parklarda gerçekleşti.

23 Nisan Mahallesi Parkı ve Koşu Yolu, Balat Bahar Parkı, Balkan Mahallesi Çocuk Parkı, Beşevler Prof. Dr. Halis Ruhi Ekingen Parkı'nda yapılan etkinlikler renkli görüntülere sahne oldu.

23 Nisan Ulusal Egemenlik ve Çocuk Bayramı

Çocukların ilk kez sokağa çıkamadıkları bu 23 Nisan'da onlara bayram coşkusunu yaşatmak adına balkonlarından katılabilecekleri etkinlikler organize edildi.

Sosyal medyada balkon süsleme videoları paylaşıldı. Nilüfer'in mahallelerinde ses sistemli araçlarla 23 Nisan Çocuk Şarkıları çalınarak çocuklarla balkonlarda bayram kutlandı. Ayrıca İskender Paydaş'ın 23 Nisan'ın 100. yılı anısına bestelediği bir eser Nilüfer Çok Sesli Çocuk Korosu ve sanatçı Ferman Akgül tarafından seslendirildi. Şarkı için yapılan video klip sosyal medya platformlarında yayımlandı.

19 Mayıs Atatürk'ü Anma Gençlik ve Spor Bayramı

23 Nisan'da olduğu gibi 19 Mayıs'ta da gün boyu bütün Nilüfer'de bayram için özel hazırlanan otobüsler ve minibüslerde marşlar çalınarak bayram coşkusu yaşatılmaya çalışıldı.

Nilüfer'in farklı bölgelerinde şarkıcı Alkan Dalkıran ve Orkestrası ile Nilüfer Bando tarafından mini konserler verildi. İnternet üzerinden canlı yayınlarla saat 19.19'da herkesin balkonlarına çıkarak hep bir ağızdan İstiklal Marşı okunması organize edildi.

Sanatçı İskender Paydaş'ın düzenlemesini yaptığı "Adımız 19 Mayıs" şarkısı Nilüfer Çok Sesli Çocuk Korosu, Nilüfer Oda Orkestrası, Harun Tekin, Ferman Akgül ve çok sayıda bateristin katılımıyla seslendirildi. Şarkı için yapılan video klip sosyal medya platformlarında yoğun etkileşim aldı.

Arabalı Sinema

Balat Atatürk Ormanı içerisinde gerçekleştirilen "Arabalı Sinema" etkinliği 10 Haziran-3 Temmuz tarihleri arasında düzenlendi. Önceden araç park yerleri belirlenmiş alanda, arabalarından çıkmadan radyo verici anteni ile sesi duydukları bir sistemle gerçekleşen etkinliğe, toplam 600 araç ve 1.700 kişi katıldı.

İzleyicilerin araçlarından ayrılmayarak fiziksel mesafe kurallarını korumaları için etkinliğin başında bilgilendirici anons tekrarları yapıldı ve alanda çok sayıda görevli yer aldı.

Köyde Bir Kraliçe Projesi film gösterimi ve söyleşi

10 Temmuz - 24 Temmuz 2020 tarihlerinde kırsal mahallelerimizin açık alanlarında köy kadın dernekleri ile yönetmen Pelin Esmer'in "Kraliçe Lear" ve "Oyun" filmlerinin gösterimleri yapıldı.

Sandalyelerin fiziksel mesafeyi koruyacak şekilde yerleştirildiği film gösterimi esnasında ikramlar kadın dernekleri tarafından özenle hazırlanıp tek tek paketlenerek sunuldu. Gösterimin ardından Uzm. Psikolojik Danışman Gönül Hazneci ile film üzerine ve kırsalda kadın olmanın sınırları üzerine söyleşiler gerçekleştirildi. Katılımcı sayısı 20-40 arası değişen etkinliklerden toplam 128 kişi yararlandı.

5. Çalı Köy Filmleri Festivali

Nilüfer Belediyesi'nin önemli etkinliklerinden biri olan festivalin sağlık açısından bir risk doğurmaması için günler öncesinden başlayarak yoğun önlemler alındı. Bu yıl beşincisi gerçekleşen festival Nilüfer Belediyesi ve Çalı Çevre ve Kültür Derneği (ÇEKÜDER) işbirliği ile 07-08-09 Ağustos tarihlerinde gerçekleştirilirken toplamında yaklaşık 1.500 kişi katılım gösterdi.

Önceki yıllarda kamplı ve katılım sayısı çok yüksek bir etkinlik olan festival pandemi nedeni ile kampsız ve etkinliklere 400 kişi sınırı konularak düzenlendi.

Sahaya fiziksel mesafeyi koruyacak şekilde 2 metre aralıklarla 400 adet kamp sandalyesi sabitlenerek, her film gösterimi ve etkinlikten 45 dakika öncesinde sandalyelerin ve alanın dezenfekte işlemi yapıldı.

Etkinliğe izleyici alımında; ateş ölçümü, fiziksel mesafeyi korumak için hem yere, hem de alanın girişine COVİD-19 uyarı levhaları ve afişleri konulması, maske kontrolü, maske takmayanlara veya yenilemek isteyenlere maskematik ile maske sağlanması, temas olmaması için biletlerin QR kod ile okutulması, el dezenfektan stantları ve sesli uyarı anonsları gibi bir dizi önlem yerine getirildi.

Festival alanında Atlas Kadın Derneği'nin açtığı yiyecek standında bütün ürünler paketli olarak satışa sunuldu.

Sanat Eğitimleri

Nisan- Mayıs ayları süresince çocuk ve gençlere yönelik sanat eğitimleri internet üzerinden yapıldı ve online eğitim ile 16 branşta 1.500 katılımcıya ulaşıldı.

Sanata erişim imkanı sınırlı olan mahallelerde çocuklara yönelik resim, gitar, ritim atölyeleri Ağustos ayından itibaren yapılmaya başlandı. Açık alanda fiziksel mesafe, maske ve hijyen kurallarına uyarak 66 katılımcı ile devam eden eğitimlerde çocukların bu kuralları içselleştirmeleri ve salgın bitene kadar bu kuralları yaşamlarının bir parçası gibi görmeleri de amaçlandı.

Tiyatro açık alana taşındı

Nilüfer Belediyesi Kent Tiyatrosu pandemi döneminde çalışmalarını açık alana taşıdı. COVİD -19 sürecinde alınan önlemler kapsamında perdeleri indirilen, planlanmış bütün gösterimleri iptal edilen Kent Tiyatrosu, Haziran ayında pandemi koşullarında oyun hazırlamak ve sunmak üzere yoğun bir çalışmaya başladı. 17 Temmuz 2020 tarihinde başlayan Kent Tiyatrosu Açıkhava'da etkinlikleri 30 Ağustos 2020 tarihine kadar devam eti.

"Yaşlı Kadın ve Papağan" oyunuyla çocuk izleyicilerini selamlayan Kent Tiyatrosu, 30 Eylül 2020 tarihine kadar Balat Atatürk Ormanı'nda 6 temsil ve Konaklı, Tahtalı, Büyük Balıklı, Ürünlü, Badırga mahallerinde 1'er temsil olmak üzere toplam 11 temsil ile 1100 çocukla buluştu.

Bu dönemdeki yetişkin oyunları ise Balat Atatürk Ormanı ana sahne alanı ve Gezici Tiyatro olmak üzere iki grup halinde gerçekleşti. "Übü Hep Übü", "Bir Garip Orhan Veli", "Shirle" ve "Aziz Nesin Kabere" oyunlarına sahne açan Kent Tiyatrosu, bu dört gösterimde toplam 2400 seyirci sayısına ulaştı.

Kent Tiyatrosu'nun sahnelediği "Şimdi Soruyorlar Bana Aziz Bu Hikayeler Nerden" oyunu ise mobil tır sahne ile çeşitli mahallelerde toplam 6 temsil yaparak 2000 seyirciyi selamladı. Ayrıca "Kuş Öpücüğü" oyunu da 100 kişilik oturma düzeni olan Ayşe Selen Deneme Sahnesi'nde 30 kişiyle sınırlı olarak prömiyerini gerçekleştirdi.

Balat Atatürk Ormanı'nda gerçekleştirilen oyunlar için alınan önlemler:

Ana sahne için kamp sandalyelerinden seyirci oturma alanı oluşturuldu. Her oturum öncesi dezenfekte edilen sandalyeler, fiziki mesafe kurallarına göre yerleştirilerek 455 kişinin oyunları güvenle izleyebilmesi olanaklı hale geldi.

Sanatçılar için oluşturulan sanatçı karavanı ve gelen konuk ekipleri ağırlamak için kullanılan izci evi yine her etkinlik öncesi belediyemiz ekiplerince dezenfekte edildi. Seyirci girişlerinin kontrollü yapılabilmesi için iki giriş kapısı oluşturularak her iki kapıda ateş ölçümü yapıldı, görevlendirilen özel güvenlik personelleriyle maske takmayanlar oyun öncesi ve oyun esnasında uyarıldı. Her iki kapıya da temassız maske makineleri konularak, maskesi olmayanların maske edinmesi sağlandı. Her iki kapıya da dezenfektan makineleri konularak, seyircilerin içeri girmeden önce ellerini dezenfekte etmeleri sağlandı.

Bütün oyunlarda acil durumlar için ambulans bulunduruldu.

Çocuk oyunlarında alınan önlemler:

Çocuk oyunları fiziki mesafe korunarak 50'şer sandalye ile sınırlandırıldı. Her sandalye etkinlik öncesi dezenfekte edilirken alana gelen çocuk ve yetişkinlerin oyun öncesi ateş ölçümleri yapıldı. Maskesi olmayan yetişkin ve çocuklara temassız maske dağıtım makineleriyle maske sağlandı, maske takmayanlar ise alana alınmadı.

Mobil sahne ile gezici tiyatro için alınan önlemler:

Mobil sahne ile etkinlik alanına getirilen her sandalye, etkinlik öncesi Veteriner İşleri Müdürlüğü ekiplerince dezenfekte edildi. Alana gelen çocuk ve yetişkinlerin oyun öncesi ateş ölçümleri yapıldı. Maskesi olmayan yetişkin ve çocuklara temassız maske dağıtım makineleriyle maske almaları sağlandı ve görevli güvenlik personelleri tarafından maske takmayanlar içeri alınmadı. Temassız dezenfektan cihazlarıyla her gelen seyircinin ellerini dezenfekte etmesi de sağlandı.

Kütüphane Müdürlüğü pandemi dönemi çalışmaları

Nilüfer Belediyesi Kütüphane Müdürlüğü, kütüphane kültürü ile okuma ve araştırma kültürünü yaygınlaştırarak kent kültürü oluşmasına katkı sağlamak amacı ile atölyeler, etkinlikler ve projeler planlamakta ve gerçekleştirmektedir.

Akkılıç Kütüphanesi, Şiir Kütüphanesi, Üçevler Kütüphanesi, Çocuk Kütüphanesi ve Demirci Kütüphanesi ile Nilüfer'in farklı noktalarında onbinlerce kitabı okurla buluşturmaktadır.

Nilüfer Belediyesi Kütüphaneleri 15 Mart 2020'de okulların kapanmasının ardından hizmete kapatılmıştır. Belediyemizin tüm birimlerinde öncelikle 12 yaş altı çocuğu olan ebeveynler, 1 hafta sonrasında da tüm kütüphane personeli belirsiz süre ile idari izne çıkarılmış, haftanın belli günlerinde nöbetçi personel kütüphanede görevlendirilmiş ve personelin sağlık durumu takip edilmiştir. Risk sınıfında olmayan kütüphane çalışanları, vatandaşların pandemi dönemi ihtiyaçlarını gidermek üzere belediyemizin sunduğu hizmetleri yerine getirmek için başka birimlerde görevlendirilmiştir.

Kitap ödünç ve iade hizmeti ve yapılan tüm etkinlikler durdurularak kitapların iade süreleri 15 Haziran 2020 tarihine kadar uzatılmıştır. 1 Haziran 2020'de uzaktan/dönüşümlü çalışma sürecinin sonlanmasıyla tüm kütüphane personeli işbaşı yapmış, 1 Haziran – 15 Haziran arası kütüphaneler hizmete açılmak üzere hazırlanmıştır. Nilüfer Kütüphane çalışma saatlerinde de düzenleme yapılarak daha önce hafta içi 09.00-21.00, hafta sonu ise 10.00-18.00 olarak hizmet veren kütüphanelerin açılış ve kapanış saatleri hafta içi 09.00 – 17.30, cumartesi günleri 10.00 – 17.30 olarak düzenlenmiş pazar günleri ise kullanıma kapatılmıştır. Okuyucular sabah 09.00 – 13.00 / öğleden sonra 13.30 – 17.30 saatleri arasında çalışma salonlarını kullanabilmekte ara saatlerde ise havalandırma ve dezenfektan işlemleri yapılmaktadır. Kütüphanelerde klima kullanımı yasaklanarak haftada 2 kez dezenfekte işlemi yapılmakta ve okuyucu salonlarında camlar ve kapılar açık olarak çalışılmaktadır. Bu dönemde çalışma ve tarama bilgisayarları, gazete ve dergi okuma alanları kullanıma kapatılmıştır.

NİLÜFER KÜTÜPHANELERİ 2019 YILI ENVANTER VE KULLANIM SAYILARI

	Materyal Sayıları	Yararlanma	Ödünç İşlemi	Yeni Üye	Katalog
Akkılıç Kütüphanesi	51.625	191.425	23.607	1.399	1.280
Şiir Kütüphanesi	17.098	185.932	11.612	928	176
Üçevler Kütüphanesi	25.226	184.331	24.319	1.825	555
Çocuk Kütüphanesi	11.500	77.990	21.732	1.214	762
Demirci Kütüphanesi	6.822	36.036	5.533	416	388
Toplam	112.271	675.714	86.803	4.854	3.161

Pandemi Sürecinde Yapılan Etkinlikler

Nilüfer'de okuma kültürünü yaygınlaştırmak üzere yapılan "Yılın Yazarı" projesi atölyeleri ve söyleşileri, çevrimiçi programlar üzerinden okuyucu ile buluşmuş, 2020 Yılın Yazarı Fakir Baykurt Yazı Atölyesi ile Öğretmen Olarak Yazmak söyleşisi düzenlenmiştir.

Farklı okuma kültürlerini yaygınlaştırmak üzere planlanan "Misi Akademi" çalışmaları çevrimiçi programlar üzerinden yapılmaya devam etmiştir. Fiziksel koşullar nedeni ile yarım kalan Nilüfer Kütüphane atölyeleri çevrimiçi program üzerinden tamamlanmıştır. Kütüphanelerin kapalı olduğu dönemde okuyucuların kitap ödünç alamadığı düşünülerek e-kitap hizmeti hızlıca hizmete sokulmuş, üye olan kullanıcıların 40 bine yakın e-kitaba erişimi sağlanmıştır. Üye olmayan kullanıcılar düşünülerek, Nilüfer Kütüphane web sitesi üzerinden üye olunmasını sağlayan programlar hızlıca devreye alınmıştır. Kütüphanelerin kapalı olduğu dönemde kullanıcılar çevrimiçi olarak üye olmuş ve e-kitaba ulaşmıştır. Bu dönemde Gezici Kütüphane çalışmaları hızlanmış, tüm kitaplar kataloglanmıştır, 22 Temmuz 2020 tarihinde Gezici Kütüphane açılarak kırsal mahallelerdeki okuyucuların kitaba erişimi kolaylaştırılmıştır. Gezici Kütüphane hizmetleri için her türlü tedbir alınarak sonraki dönemlerde yapılacak etkinlikler için e-bilet sistemi oluşturma çalışmalarına başlanmıştır.

Kütüphane Ödünç-İade Kullanıcı Önlemleri

Okuyucular kütüphaneye giriş yapmadan kapıdan ateşleri ölçülerek ateşi 37,3 derecenin üstünde çıkanlar sağlık kuruluşlarına yönlendirilmiştir.

Nilüfer Kütüphaneleri çalışma salonları için randevu sistemi oluşturulmuş, okuyucular içeriye sıra ile maksimum 2 kişi olacak şekilde alınmıştır. (Kapalı alan olduğu için Gezici Kütüphaneye okuyucular tek tek alınmıştır.) Maskesiz gelen okuyuculara maske temini yapılmış, kitap seçmek isteyen okuyuculara eldiven verilmiş, kitap seçim süresinin kısa tutulması ile ilgili bilgilendirilme yapılmıştır. Kütüphaneye iade edilen kitaplar temastan kaçınılarak en az 72 saat bekletilmiş ve sonra iade alınmıştır. Kütüphaneye gelme sirkülasyonunu azaltmak amacı ile ödünç kitap sayısı 2'den 4'e, ödünç süresi 15 günden 1 aya çıkarılmıştır. Okuyucu salonlarını kullanmak isteyenler için sandalyeler arası en az 2 metre mesafe bırakılmış, kullanılmaması gereken alanlar için uyarı levhaları yerleştirilerek, fazla sandalyeler çalışma salonlarından çıkarılmıştır. Okuyucu salonları gün içerisinde salon boşaltılarak havalandırılmış, masa ve sandalyeler dezenfekte edilmiştir. Nilüfer Kütüphanelerinde bulunan çocuk bölümleri kullanıma kapatılmış ancak çocuk okuyucuların ebeveynleri eşliğinde maske ve eldiven ile kitap seçimi yapabilmeleri sağlanmıştır. Belediyemizin tüm birimlerinde olduğu gibi Kütüphanelerimizde de uygun alanlara yeterli sayıda ağızları kapalı maske, eldiven ve kişisel hijyen malzemelerinin diğer atıklardan ayrı atılması için atık kutuları yerleştirilmiştir. Ayrıca su sebilleri de ortak kullanım alanlarından kaldırılarak hastalık bulaşma riski azaltılmaya çalışılmıştır.

Spor faaliyetleri

Pandemi döneminde Nilüfer'in çeşitli mahallelerinde haftada 2 gün (Salı – Perşembe / saat 20:00'de) fiziksel uzaklığa uymak koşuluyla antrenör, diyetisyen ve sağlık personeli eşliğinde 'Sağlığa Adım At' yürüyüşleri düzenlendi.

Yurttaşlarımızı doğa ile buluşturmak rahat nefes alabilmelerini sağlamak, karantina günlerinin stresinden uzaklaştırmak amacıyla Mysia yollarında doğa yürüyüşleri gerçekleştirildi.

Aynı zamanda Belediyemizin sosyal medya hesaplarından eğitmenler eşliğinden evde yapılabilecek spor hareketlerine yönelik videolar yayınlandı.

Pandemi için ayrılan bütçe

Bu dönemde pandemi için 7.272.126,03 TL harcanmıştır. Bu tutar Nilüfer Belediyesi'nin 2020 yılı bütçesinin yüzde 1,73'ünü oluşturmaktadır. Pandemi için harcanan bütçenin harcama kalemleri aşağıda verilmiştir:

KORONAVİRÜS TEDBİRLERİ KAPSAMINDA YAPILAN ALIMLARIN LİSTESİ		
	ALIMIN KONUSU	TUTAR (KDV DAHİL)
1	MASKE, DEZENFEKTAN, ELDİVEN ALINMASI	**3.433.912,00 TL**
2	PVC KORUYUCU SİPERLİK, KORUYUCU MALZEME, TULUM, ATEŞ ÖLÇER ALINMASI	**261.082,18 TL**
3	KORUYUCU CAM BÖLME VE PLEKSİ YAPTIRILMASI	**23.020,00 TL**
4	İLAÇ, AMBALAJ, POŞET, POMPA VE BAYRAK ALIMI	**177.649,13 TL**
5	SOSYAL YARDIM HARCAMALARI	**2.055.744,86 TL**
6	YÜKSEK RİSKLE ÇALIŞAN PERSONELİMİZİ ÖDÜLLENDİRMEK AMACIYLA YAPILAN EK ÖDEME	**1.320.717,86 TL**
PANDEMİ HARCAMALARI TOPLAMI		**7.272.126,03 TL**
PANDEMİ HARCAMALARI 2020 YILI BÜTÇEMİZİN %1,73 OLUŞTURMAKTADIR		**1,73%**
NİLÜFER BELEDİYESİ 2020 YILI BÜTÇEMİZ		**420.000.000,00**

SAYILARLA PANDEMİ DÖNEMİ	
DAĞITILAN MASKE SAYISI	2.383.350 adet
KULLANILAN DEZENFEKTAN MİKTARI	14.151,8 litre
DAĞITILAN EL KİTİ SAYISI	7285
MASKE ELDİVEN VB. HİJYEN ATIKLARININ AYRI TOPLANMASI İÇİN DAĞITILAN ATIK POŞETİ SAYISI	500.000 adet
TEMİZLİĞİ YAPILAN CAMİ VE İBADETHANE SAYISI	122 adet ibadethanede 67000 m^2 halı yıkama
DEZENFEKTE EDİLEN ÇÖP KONTEYNIRI SAYISI	23.505 adet
EVLERİNDEN SAĞLIK KURULUŞLARINA NAKLEDİLEN HASTA SAYISI	738 kişi
SAĞLIK KURULUŞLARINA NAKLEDİLEN 65 YAŞ ÜSTÜ VE ENGELLİ VATANDAŞLARIN SAYISI	80 kişi
GERÇEKLEŞEN EVDE BAKIM HİZMETİ SAYISI	343
EVDE BAKIM HİZMETİNDEN YARARLANAN VATANDAŞ SAYISI	792
SAĞLIK ÇALIŞANLARINA SAĞLANAN KONAKLAMA HİZMETİ SAYISI	1528
GERÇEKLEŞEN CENAZE DEFİN HİZMETİ SAYISI	787
CENAZE NAKİL HİZMETİ SAYISI	809
DENETLENEN İŞYERİ VE TOPLAM DENETLEME SAYISI	2982 adet işyeri/ 7478 denetim
SOKAK HAYVANLARINA DAĞITILAN MAMA MİKTARI	16 ton
DAĞITILAN ERZAK VE GIDA KARTI SAYISI	12.638 adet
SAĞLANAN SICAK YEMEK HİZMETİ SAYISI	37.087 adet
SOKAĞA ÇIKMA YASAKLARINDA İLAÇ VE ALIŞVERİŞ İHTİYAÇLARI KARŞILANAN 65 YAŞ ÜSTÜ VATANDAŞLARIN SAYISI	1949
DÜZENLENEN ETKİNLİKLER VE BU ETKİNLİKLERDEN YARARLANAN VATANDAŞLARIN SAYISI	76 etkinlik / 25.562 kişi
DÜZENLENEN DİJİTAL ETKİNLİKLERİN VE BU ETKİNLİKLERDEN YARARLANAN VATANDAŞLARIN SAYISI	103 etkinlik / 18.662 kişi

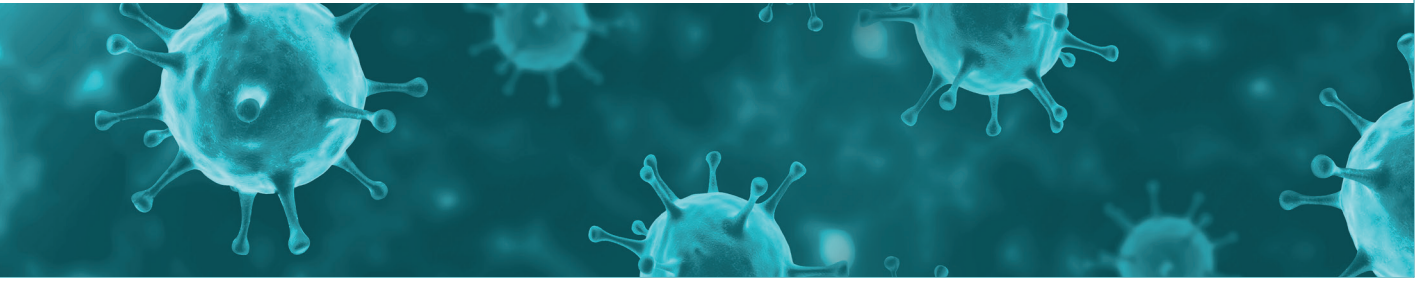

COVID-19 PANDEMİSİ RAPORU 11 MART - 30 EYLÜL 2020

NİLÜFER BELEDİYESİ
BURSA

444 16 03
www.nilufer.bel.tr

NiluferBel