NİLÜFER BELEDİYESİ
BURSA

nilüfer haber

TEMMUZ - EYLÜL 2020 YIL 1 SAYI 1

Tarım kenti Nilüfer

"Kültür-sanat ve spor kenti" olma iddiasını gerçekleştirdikten sonra bu dönem yepyeni bir kimliğe yönelen Nilüfer Belediyesi, 2020 yılını tarım yılı ilan etti. s02

Yeniden "Yeşil Bursa" için s30

Nilüfer'de koronavirüs seferberliği s34

nilüfer haber

Nilüfer Belediyesi'nin yayınıdır.
3 ayda bir yayınlanır.

Yıl:1 Sayı:1

Temmuz-Eylül 2020

İmtiyaz Sahibi:
Turgay Erdem

Yayın Danışmanı:
Hülya Güven

Yazı İşleri Sorumlusu:
Hasiye Yiğitbay

Haber ve Fotoğraflar:
Ersin Yaşar,
Onur Ulutaş,
Semih Turhan

Düzelti:
Nebiye Çavuş

Tasarım:
FG İletişim Tasarım Ltd. Şti.
0224 233 70 43

Baskı:
Ankamat Matbaacılık
Sanayi Ltd. Şti.
0312 394 54 94

Adres:
Nilüfer Belediyesi
İhsaniye Mahallesi
Cumhuriyet Meydanı
2/A 2/B Blok
16130 Nilüfer/BURSA
Tel: 444 16 03
Faks: (0224) 295 95 15

www.nilufer.bel.tr

içindekiler temmuz 20 sayı 1

s01	Başkandan
s02	Tarım kenti Nilüfer
s08	Mysia Yolları projesi büyüyor
s10	Kadın derneklerine tam destek
s12	Kadın-Çocuk Akademileri yaygınlaşıyor
s14	Eğitime Nilüfer desteği
s16	Nilüfer'e modern donanımlı yurt
s17	Her mahalleye bir kreş
s18	Yeni nesil geleceğe hazırlanıyor
s20-25	Nilüfer'den
s26	Bizim Ev'de hayat var
s28	Olgun gençleri hayata bağlayan merkez
s30	Yeniden "Yeşil Bursa" için
s32	Çevre dostu Nilüfer
s34	Nilüfer'de koronavirüs seferberliği
s36	Bisiklet iyidir
s38	Can dostlar güvende
s40	Kültür sanatın merkezi Nilüfer
s44	Müzik deyince Nilüfer
s46	Yerel şenlikler sürüyor
s48	Tiyatro iyidir
s50	Nilüfer kütüphanelerinde yeni dönem
s52	Nezihe Meriç Nilüfer'de etkinliklerle anıldı
s56	Nilüfer'in müzelerine özel statü
s58	Sivil toplumun sesi; Nilüfer Kent Konseyi
s60-64	Nilüfer'de spor

merhaba

Dünyayı saran koronavirüs pandemisi bütün planlarımızı ve önceliklerimizi değiştirdi. Seçimin birinci yıldönümünde çıkarmayı planladığımız dergimizi ertelemek durumunda kaldık. Geç de olsa "Nilüfer Haber"in ilk sayısıyla sizlere merhaba diyor ve her 3 ayda bir, çalışmalarımızı içeren yayınımızla sizlere ulaşmayı hedefliyoruz.

31 Mart 2019 yerel seçimlerinin üzerinden 15 ay geçti. Yüzde 62 gibi rekor bir oyla bizlere kent yöneticiliği görevini veren Nilüferliler, bizleri hem onurlandırdılar, hem de büyük bir sorumluluk yüklediler. Bu seçim sonuçları kent halkının önceki dönem belediye başkanımız Mustafa Bozbey ve onun belediyecilik anlayışına verdiği onayı gösterdiği gibi, aynı zamanda bayrağı devralan bizlere duyulan güveni de göstermektedir. Öncelikle Nilüfer halkına bir kez daha teşekkür ediyoruz.

Ardından da; 20 yılda Nilüfer'i "otelkent"ten, Bursa'nın cazibe merkezine dönüştüren, Nilüfer'e "kültür-sanat ve spor kenti" kimliğini kazandıran değerli başkanımız Mustafa Bozbey'e, Nilüfer'e kattığı değerler için teşekkür ediyoruz.

Bizim en büyük gücümüz, kentine-geleceğine sahip çıkan, yönetime katılma iradesi gösteren Nilüfer halkıdır. İnanıyorum ki bugüne kadar olduğu gibi bundan sonra da Nilüferlilerle birlikte, kentimizdeki başarı çıtasını daha yükseklere çıkaracak ve hep birlikte Nilüfer'i parlak bir geleceğe taşıyacağız.

Bizler Nilüfer'in var olan değerlerini korumakla birlikte bu dönemi tarıma adayarak, kentimizin tarımsal üretim potansiyelini değerlendirmek ve Nilüfer'e yeni kimlikler kazandırmak istiyoruz. Bu alanda başlattığımız çalışmaların ne kadar doğru olduğunu pandemi sürecinde bir kez daha anladık. Küresel iklim değişiklikleri, ekolojik kirlenme, ekonomik kriz, salgın hastalıklar gibi pek çok olumsuzlukla yüz yüze olan insanlık için, sağlıklı gıdaya ulaşmak her geçen gün daha da önemli olacak. Hal böyleyken tarımda dışa bağımlılıktan kurtulup eskiden olduğu gibi kendi kendine yetebilen bir ülke olmalıyız. Bunun için Nilüfer özelinde elimizden gelen her şeyi yapmaya, hatta sadece kırsalda değil kent merkezinde de vatandaşlarımızı balkon tarımına teşvik ederek, tarımsal üretim konusunda bir farkındalık yaratmaya çalışıyoruz.

Ülke olarak zor bir dönemden geçiyoruz, ekonomik krizin ardından koronavirüs pandemisi de yatırım ve çalışma planlarımızı bir hayli değiştirdi. Mart ayından bu yana doğal olarak halk sağlığına yönelik çalışmalar önceliğimiz oldu. Bu süreçte kamusal alanlarda hijyeni sağlamak ve evde kalmak durumunda olan vatandaşlarımızın ihtiyaçlarını karşılamak için çok yönlü çalışmalar yaptık. İhtiyaç olduğu sürece yapmaya da devam edeceğiz.

Yazın en sıcak günlerindeyiz. Dileriz bu yaz, ülkemize ve bütün dünyaya sağlık getirsin. Tüm dünyaya hastalıklardan, afetlerden uzak, bir barış iklimi hâkim olsun.

Dileriz yaz hepimize iyi gelsin...

Turgay Erdem
Nilüfer Belediye Başkanı
baskan@nilufer.bel.tr

Tarım kenti Nilüfer

Nilüfer Belediyesi, 2020 yılını tarım yılı ilan etti.

Tarımsal üretimin azaldığı ve sağlıklı gıdaya ulaşmanın zorlaştığı bir dönemde, ilçenin toprak varlığının 3'te 2'sinin tarımsal üretim potansiyeline sahip olduğunu düşünerek bu potansiyeli değerlendirmek isteyen Nilüfer Belediyesi, bir süredir Kent Bostanları'nda sürdürdüğü ekolojik tarım çalışmalarını daha geniş bir boyuta taşıdı.

Nilüfer kırsalında tarımı geliştirmek üzere Nilüfer Tarımsal Kalkınma Kooperatifi'ni (NİLKOOP) kuran Nilüfer Belediyesi, bu kooperatif çatısı altında çiftçiyi de aynı çabada buluşturarak, ilçenin tarım potansiyelini değerlendirmeye çalışıyor. Bu kapsamda belediye envanterinde bulunan tarım arazileri yeni bakış açısıyla ele alınıp projelere de ona göre yön veriliyor. Nilüfer Belediyesi Çevre Koruma ve Kontrol Müdürlüğü Kırsal Alan Bürosu'nun Kent Bostanları'nda yaptığı ürün denemeleri bu dönem, kooperatif aracılığıyla çiftçileri de sürece katarak kırsaldaki tarım arazilerine taşınmış durumda. 17 mahallede toplam 366 bin 375 metrekare tarım arazisini belediyeden kiralayarak bu alanlarda toprak analizi yaptırarak hangi ürünlere uygun yapıda olduğunu araştıran NİLKOOP, toprak yapısına göre bu alanlarda ekim-dikim planlaması yapıyor.

Toprak yapısına uygun ve pazar değeri olan ürünleri tespit edip kırsalda çiftçilerle ortak ya da sözleşmeli olarak bu ürünlerin üretilmesini sağlayan NİLKOOP, ekolojik koşullarda yapılan bu üretimden elde edilecek ürünlerin doğrudan tüketiciye ulaşmasını sağlayacak. Bu doğrultuda ilk olarak yerli tohum buğday üretimine yönelen NİLKOOP, kooperatif üyesi çiftçilerle birlikte bu dönem toplam 180 dönüm alanda buğday ekimi yaptı.

Nilüfer Belediyesi Çevre Koruma ve Kontrol Müdürlüğü'nün "Tıbbi ve Aromatik Bitkiler Projesi" kapsamında lavanta, kekik, nane, adaçayı, oğulotu, biberiye, ekinezya ve limonotu gibi tıbbi aromatik bitkiler de üretip, bu bitkilerin yağlarının çıkarılması, satış ve pazarlaması üzerine çalışmalar yürüten Nilüfer Belediyesi, bu dönem 40 dönüm alanda lavanta ekti.

Ayrıca "Nilüfer İlçesi Kırsal Mahallelerde Meyve Yetiştiriciliğini Geliştirme Projesi" kapsamında 25 mahallede çiftçilere yaklaşık 30 bin adet meyve fidanı dağıtıldı. Kırsal mahallelerdeki çiftçi ailelerini meyve yetiştiriciliğine teşvik etmeyi amaçlayan ve her bölgenin toprak özellikleri göz önünde bulundurularak oraya uygun ürün çeşitlerinin seçildiği proje kapsamında, 25 mahallede Çiftçi Kayıt Sistemi'nde kayıtlı olan, önder çiftçilere; çilek fidesi ile elma, kiraz, erik, armut, şeftali, incir, ceviz, yaban mersini ve ahududu fidanı dağıtıldı.

Hasanağa enginarı tescillendi

Bir yandan yeni ürün denemeleri yapılırken bir yandan da, ürün şenlikleri organize ederek yöreye özgü var olan ürünlerin tanıtımını yapan Nilüfer Belediyesi, Hasanağa enginarı, Ürünlü biberi, Akçalar inciri gibi markalaştırılabilecek ve katma değer yaratabilecek tarım ürünlerinin coğrafi işaret tescilini alma yönünde çalışmalar yapıyor. Türkiye'nin en iyi enginarının üretildiği Hasanağa için coğrafi işaret tescili alan Nilüfer Belediyesi, Ürünlü kıl sivri biberi için de coğrafi işaret tescili alma girişimlerini sürdürüyor.

Kompost ünitesi açıldı

Çiftçilere yönelik çok yönlü eğitim çalışmaları da yürüten Nilüfer Belediyesi, bu dönem hem çevre sağlığına, hem de ekonomiye katkı sağlamak amacıyla, bitkisel ve yemek atıklarını organik gübreye dönüştüren Kompost Ünitesi'ni de hayata geçirdi. "Nilüfer'de Çöpe Atmıyoruz, Toprağa Kazandırıyoruz" sloganıyla Ürünlü'de Kent Bostanları'nda kurulan ve Bursa'da bir ilk olan Kompost Ünitesi'nde yiyecek atıkları, semt pazarlarında ortaya çıkan meyve ve sebze atıkları, işlemden geçirilerek organik gübreye dönüştürülüyor. Elde edilen gübre de hem Kent Bostanları'nda kullanılıyor, hem de Nilüfer kırsalındaki çiftçilere dağıtılıyor.

Balkon tarımı başlıyor

Türkiye'de hiçbir belediyede olmayan biyolojik çeşitlilikte ve miktarda tohum içeren bir Tohum Kütüphanesi oluşturan Nilüfer Belediyesi, yerli tohumu yaygınlaştırmak için başlattığı Tohum Takas Şenlikleriyle kaybolmaya yüz tutmuş atalık tohumların gelecek nesillere aktarılmasını sağlıyor. Öte yandan sadece kırsalda değil kent merkezinde de tarımsal üretim alanında bir farkındalık yaratmak amacıyla halkı balkon tarımına teşvik eden çalışmalar yapılıyor. Bu amaçla "Fide Bizden, Ürün Sizden" sloganıyla fide dağıtım kampanyası düzenleyen Nilüfer Belediyesi, çiftçilerin yerel tohumlardan elde ettiği toplam 9 çeşit sebze fidesini halka dağıttı. Büyük ilgi gören beş günlük kampanya boyunca yaklaşık 10 bin kişi, balkonlarında ekmek üzere 200 binin üzerinde domates, biber ve patlıcan fidesi aldı.

Mysia Yolları projesi büyüyor

Nilüfer'de tarım alanında sürdürülen ve kırsal kalkınmayı destekleyerek uzun vadede tersine göçü başlatabilecek çalışmaların bir ayağını da turizm oluşturuyor. Nilüfer Belediyesi'nin "Doğa, Tarih ve Kültür Rotaları Projesi" kapsamında Bursa'ya kazandırdığı ve Türkiye'nin en iyi rotaları arasında gösterilen Mysia Yolları'nın mola yerlerini Nilüfer'in kırsal mahalleleri oluşturuyor.

Mysia Yolları ile ilgili daha detaylı bilgi almak ve rotaları incelemek için, ***https://mysiayolları.com*** *adresini ziyaret edebilirsiniz.*

Parkurları detaylı bir şekilde gösteren PDF haritayı telefonunuza kaydetmek için, yandaki QR kodu akıllı telefonunuzla okutup, açılan belgeyi kaydedebilirsiniz.

"Mysia Yolları Nilüfer Alternatif Turizm Destinasyonları" projesinin ilk etabı, Nilüfer'in güney kırsalındaki 21 mahalleyi birleştiren, toplamda 310 km uzunluğundaki rotalardan oluşuyordu. Bursa Valiliği İl Sportif Turizm Kurulu kararıyla "Turizm Amaçlı Sportif Faaliyet Alanı" olarak ilan edilen Mysia Yolları; doğa yürüyüşü, dağ bisikleti ve at biniciliği parkurları ile sportif olta balıkçılığı, çadırlı kamp, yamaç paraşütü alanlarından oluşuyor.

2019 yılında yapılan son düzenlemelerle birlikte yaklaşık 850 kilometreye ulaşan Mysia Yolları, 27 doğa yürüyüşü, 18 bisiklet ve 5 adet atlı yürüyüş rotası olmak üzere, toplam 50 rota olarak yeniden tasarlandı.

Yeni rotalarıyla artık ilçe sınırlarını aşan Mysia Yolları; Nilüfer'den başlayıp, Mustafakemalpaşa, Karacabey, Mudanya ve Orhaneli ilçelerine uzanarak konuklarını Uludağ ormanlarından, Uluabat Gölü'nden ve Marmara kıyılarından geçirerek, büyüleyici bir doğa yolculuğuna çıkarıyor.

Uluslararası standartlarda yönlendirici işaretler, yön levhaları, QR kod ile dijital haritalar gibi teknolojik imkânları sunarak, tüm doğa tutkunlarının bu rotaları güvenli bir şekilde kullanmalarını sağlayan Nilüfer Belediyesi, alternatif turizm destinasyonları arasında giderek önemli bir yer edinmeye başlayan Mysia Yolları'nın geçtiği kırsal mahallelerde turizm açısından bir hareketlilik yaratmak amacıyla dinlenme-konaklama yerleri planlıyor.

Bu bölgelerde özellikle kadın derneklerini üretime teşvik ederek, onlara yemek yeme ve satış mekânları temin eden Nilüfer Belediyesi, bu rotalar boyunca yerli halkın konaklama ve diğer turizm hizmet alanlarına dâhil olmaları için olanaklar oluşturarak kırsal turizmin kalkınmasını destekliyor.

Kadın derneklerine tam destek

Nilüfer'de kadınların dernek çatısı altında örgütlenmelerini ve üretime katılarak el emeklerini ekonomik getiriye dönüştürmelerini destekleyen Nilüfer Belediyesi, ilçenin 34 mahallesinde örgütlenen kadın dernekleriyle işbirliği protokolü imzaladı.

Yapılacak festival, açılış ve benzeri etkinliklerde kadın dernekleriyle işbirliği yaparak, onlara katkıda bulunacak olan Nilüfer Belediyesi, dernek binası olmayan kadın derneklerine de prefabrik yapılar temin ediyor.

Bu dönem çeşitli kurs ve eğitimlerin gerçekleştirileceği Altınşehir Kadın Dayanışma ve Kültür Derneği binası ile İhsaniye Kadın Dayanışma ve Yardımlaşma Derneği'nin kendi elleriyle hazırladıkları lezzetleri satışa sunacağı Nilüfer Agora Çarşı'daki "Halk Sofrası"nı hizmete kazandıran Nilüfer Belediyesi, ayrıca dernek binası olmayan 10 derneğe de prefabrik binalar kazandırdı.

Kadınlara yemek eğitimi

Nilüfer Belediyesi'nin kadın derneklerine yönelik eğitim çalışmaları da sürüyor. Bu kapsamda kadınlara Nilüfer Dernekler Yerleşkesi'nde Bursa'nın unutulmaya yüz tutmuş lezzetleri ile ilgili Faruk Saraç Tasarım Meslek Yüksekokulu Öğretim Görevlisi aşçı Ayşe Doğan tarafından uygulamalı eğitim verildi.

Bu çalışmalar çerçevesinde Barış, Çamlıca, Cumhuriyet, Kayapa, Büyükbalıklı, İrfaniye, Demirci, Esentepe, Konak ve Ertuğrul Mahallesi'ndeki kadın derneklerine, içinde mutfağı, yönetim ofisi ve etkinlik alanı olmak üzere toplam 100 metrekarelik alana sahip prefabrik binalar yapılarak teslim edildi.

Kadın derneklerine bir yandan mekân kazandıran Nilüfer Belediyesi, bir yandan da Bursa'nın unutulmaya yüz tutmuş yerel tatlarını öğretmek amacıyla kadın derneklerine çeşitli eğitimler de veriyor.

Misi'ye konuk evi

Kadın derneklerine verilen destekler kapsamında bu dönem Misi'de pansiyon hizmeti verecek bir mekân ihtiyacı da giderilecek. Misi Köyü Kadınları Kültür ve Yardımlaşma Derneği, 'Yüzde 100 Misia' Projesi' kapsamında Nilüfer Belediyesi'nin kendilerine tahsis ettiği Koza Evi'nde bu yıl önemli bir çalışma yapacaklar. Yeni proje için çalışma başlatan kadınlar Koza Evi'ni Konuk Evi olarak işletecekler.

Kadın-Çocuk Akademileri yaygınlaşıyor

Sosyal belediyecilik uygulamaları kapsamında hem kadınların sosyal hayatın içinde daha aktif rol almalarını desteklemek hem de çocukların gelişimlerine ve yaratıcılıklarına katkı sunmak amacıyla Kadın ve Çocuk Akademileri açan Nilüfer Belediyesi, uygulamayı yaygınlaştırıyor. Kültür, Çalı, Büyükbalıklı mahallelerinden sonra Hasanağa ve Konaklı mahallelerinde de "Kadın ve Çocuk Akademisi" açıldı.

Bugüne kadar toplam 2120 kadının üye olduğu akademilerde kadınlara yönelik, İngilizce ve okuma-yazma eğitimleri, ahşap boyama, ahşap yakma, taş boyama,. resim, dikiş, örgü, iğne oyası vb. alanlarda atölye çalışmaları ile "Akran Zorbalığı", "Toplumsal Cinsiyet Eşitliği", " Kadın Sağlığı" gibi konularda seminer çalışmaları ile geziler yapılıyor.

Kadınların atölyelere katılımlarını desteklemek amacıyla atölyeler esnasında 3-6 yaş arası çocuklara yönelik oyun etkinlikleri de yapan Nilüfer Belediyesi, 1470 çocuğun kayıt olduğu akademilerde okul çağındaki çocukların derslerine yardımcı olmak amacıyla da eğitim çalışmaları yapılıyor.

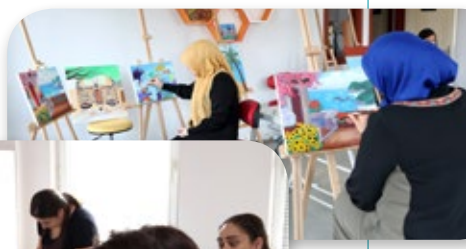

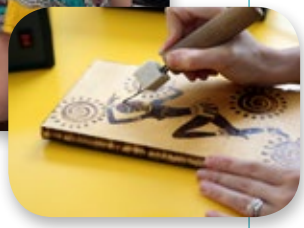

Çocuklara yönelik İngilizce, Matematik - Fen Bilgisi, Türkçe - Sosyal Bilgiler Atölyeleri, Fen Bilimleri ve Sosyal Bilimler Deney Atölyeleri, Ahşap Tasarım Atölyesi, El Becerisi Atölyeleri, Eğitici Oyun Çalışmaları, Film, Animasyon Film ve Belgesel Gösterimleri, Kitap Okuma Etkinlikleri, Gitar ve Resim atölyelerinin yapıldığı akademilerde ayrıca Meslek Tanıtım Günleri ile müze gezileri de yapılıyor.

1145 çocuğun kayıt olduğu Kadın ve Çocuk Akademileri'nde son derece verimli çalışmalar yürütüldüğünü belirten Nilüfer Belediye Başkanı Turgay Erdem, Hasanağa'da tarihî dokusuyla dikkat çeken Akademi binasının ardından, Konaklı Mahallesi'nde 505 metrekare alanda inşa edilen ve atölye odaları, çocuk oyun salonu, çok amaçlı salon ve voleybol sahası bulunan Akademi binasını hizmete açtı.

Yöre halkının akademilere sahip çıkması ve yoğun katılım göstermesinden mutluluk duyduklarını kaydeden Başkan Erdem, her mahalleye bir Kadın ve Çocuk Akademisi açmayı hedeflediklerini söyledi.

Eğitime Nilüfer desteği

Nilüfer'de çocukların eğitim hayatını destekleyen çok yönlü çalışmalar yapan Nilüfer Belediyesi, bu yıl mekânsız kalan Nedim Öztan Anaokulu öğrencilerine kucak açtı. Karaman Dernekler Yerleşkesi'nin bir bölümünü anaokuluna dönüştürerek kullanıma sunan Nilüfer Belediyesi, çok sayıda eğitim kurumuna da bakım-onarım tadilat gibi ihtiyaçların karşılanmasında destek verdi.

Milli Eğitim Bakanlığı, İnşaat ve Emlak Dairesi Başkanlığı tarafından Bursa'daki okul binalarında yapılan kontroller sonucu, olası depremde risk taşıyabileceği değerlendirilen 24 okul binasının yıkılması yönünde karar alınmıştı. Hakkında yıkım kararı alınan Nilüfer İlçesi'ndeki tek okul olan Nedim Öztan İlkokulu'nda sömestr tatili sonrası eğitim-öğretim başlayamamış, ilkokul kısmındaki öğrencilerin kayıtları NOSAB İlkokulu'na alınmıştı. 100 mevcutlu anaokulu kısmında eğitim gören miniklerin yardımına ise Nilüfer Belediyesi koştu. Okul yakınlarında hizmet veren Nilüfer Belediyesi Karaman Dernekler Yerleşkesi'nin bir bölümü anaokuluna dönüştürüldü.

Minik öğrencileri ziyaret eden Nilüfer Belediye Başkanı Turgay Erdem, Karaman Dernekler Yerleşkesi'nin çocuklarla şenlendiğini belirterek, 100 çocuğun eğitimi için çözüm üretmekten mutluluk duyduğunu söyledi.

Nilüfer Belediyesi bu dönem ayrıca ilçedeki 16 devlet okuluna boya-badana, çatı kaplama vb bakım-onarım tadilat işleri yaparak destek verdi.

Nilüfer'e modern donanımlı yurt

Nilüfer Belediyesi Yüksek Öğrenim Kız Öğrenci Yurdu, törenle hizmete açıldı.

Nilüfer Belediyesi, öğrenci kenti Nilüfer'e, üniversiteli kız öğrencilerin kalabileceği, modern donanımlı bir yurt kazandırdı. Konak Mahallesi'nde yapılan ve 89 öğrenci kapasiteli Yurdun açılışında konuşan Nilüfer Belediye Başkanı Turgay Erdem, Bursa'da misafir olan üniversiteli kız öğrenciler için, ikinci bir yuva işlevini yerine getirecek yurdu hizmete açmanın mutluluğunu yaşadıklarını söyledi.

Nilüfer'de, başka kentlerden gelen üniversitelilerin her zaman kalacak yer sorunu yaşadıklarını hatırlatan Başkan Erdem, bu konuda ailelerden çok talep geldiğini belirterek şöyle devam etti: "Bu ihtiyacı gidermek üzere önceki dönem belediye başkanımız Sayın Mustafa Bozbey'in girişimiyle bu yurdun yapımına başlandı ve Nilüfer Belediyesi Yüksek Öğrenim Kız Öğrenci Yurdu'nu hizmete açmak bugün bizlere kısmet oldu. Öncelikle Sayın Bozbey'e ve bu yurdun hizmete kazandırılmasında emeği geçen herkese çok teşekkür ediyorum. Yurdumuzdan, ön lisans, lisans ve lisansüstü eğitim alacak kız öğrenciler yararlanacak. 5 katlı yurt binasında, 20 adet tek kişilik, 23 adet 3 kişilik oda bulunuyor, ayrıca bir adet de engelli odası bulunuyor. Güvenli, rahat, huzurlu ve ekonomik koşullarda barınma hizmeti verecek olan yurtta öğrencilere, ücretsiz internet hizmeti de verilecek. Her ihtiyacın düşünüldüğü yurtta, çamaşırhane, mescit, yemekhane, etüt odası ve Kütüphane Müdürlüğümüzün desteğiyle kurulmuş bir kütüphane de yer alıyor."

Yurdun hayata geçirilmesinde önemli payı olan Nilüfer Belediyesi eski Başkanı Mustafa Bozbey de törende bir konuşma yaptı. 20 yıl boyunca birçok hizmeti katılımcılık anlayışı ile hep birlikte ürettiklerini belirten Bozbey, her üretilen değerin bir hikâyesi olduğunu söyledi. Nilüfer Belediyesi Yüksek Öğrenim Kız Öğrenci Yurdu'nun hikâyesini paylaşan Bozbey, "Önemli olan yapıları yapmak değil, bu yapıları, içindeki insanların mutlu olabileceği, sürdürülebilir ve Nilüfer'e yakışır şekilde işletmektir. Bu anlayışı da zaten Nilüfer Belediyesi insan öncelikli yaptığı projelerle göstermektedir. Bundan sonra da göstereceğine inanıyorum" dedi.

Her mahalleye bir kreş

Nilüfer Belediyesi, çocukların nitelikli eğitim alabileceği ve kaliteli zaman geçireceği "Nilüfer Belediyesi Burak Berk Kreşi"ni hizmete açtı.

Eğitim amaçlı projelere özel önem veren ve her mahalleye bir kreş açarak kadınların çocuk bakımıyla ilgili sorunlarına çözüm üretmek isteyen Nilüfer Belediyesi, bunun ilk örneğini 23 Nisan Mahallesi'nde hayata geçirdi. Hayırsever işadamı Şevket İlhan tarafından yaptırılan Nilüfer Belediyesi Burak Berk Kreşi'nin açılışı geniş katılımla gerçekleşti.

Törende konuşan Nilüfer Belediye Başkanı Turgay Erdem, sosyal belediyecilik anlayışı gereği, her yurttaşın iyi eğitim olanaklarına kavuşması amacıyla kreş ve yurt gibi yatırımları çok önemsediklerini vurguladı. 120 çocuğa eğitim verebilecek kapasitede olan Nilüfer Belediyesi Burak Berk Kreşi'nin, öncelikle belediye personeline hizmet vereceğini söyleyen Erdem şöyle devam etti: "Ancak, talep olursa diğer vatandaşlara da kreşimiz açık olacak. Ayrıca, günlük ihtiyaçlarını karşılamak için çocuklarını bırakacak yer arayan anneler de randevulu sistemle çocuklarını buraya bırakabilecekler. Bu amaçla burada bir abonelik sistemi geliştirilecek. Önceden kaydı yapılmış çocuklar, haftada 8 saati geçmeyecek şekilde "Misafir Öğrenci" olarak kreşe bırakılabilecek ve bu uygulama ücretsiz yürütülecek. Her kadının hayatını kolaylaştıracak bu uygulamayı önemsiyoruz."

Kreşin bahçesinin de çocukların nitelikli eğitim alması amacıyla düzenlendiğini ve oyun alanlarının yanı sıra trafik eğitim alanı ve tarım bahçesinin de yer aldığını belirten Başkan Erdem, amaçlarının araştırmaktan ve keşfetmekten hoşlanan, orijinal ve yaratıcı fikirler üretebilen, paylaşmanın bilincinde, doğayı ve hayvanları koruyan, mutlu ve üretken bireyler yetiştirmek olduğunu ifade etti.

Nilüfer Belediyesi Burak Berk Kreşi, bin 225 metrekarelik alan üzerine inşa edildi. 735 metrekare kapalı alana sahip olan kreşte, 5 derslik, 2 atölye salonu, yemekhane, psikolog ve revir odası bulunuyor. İnsan Kaynakları ve Eğitim Müdürlüğü koordinatörlüğünde işletilen kreş, 6 okul öncesi, 2 branş öğretmeni, bir psikolog ve bir hemşire ile hizmet veriyor.

Yeni nesil geleceğe hazırlanıyor

Yeni nesil belediyecilik anlayışıyla çocukları ihtiyaç duyulan alanlarda eğiterek geleceğe hazırlamak isteyen Nilüfer Belediyesi, ilk kodlama atölyesini Karaman'da açtı.

Aklın sınırlarını genişleterek, geleceğin yöneticileri olan çocuklara stratejik düşünme, mantık yürütme, problem çözme becerileri kazandırmak amacıyla akıl ve zekâ oyunları atölyeleri açan Nilüfer Belediyesi, çocukları ihtiyaç duyulan alanlarda eğiterek geleceğe hazırlamak için şimdi de kodlama atölyeleri açıyor. Bunun ilk örneği olan "Atölye Nilüfer" Karaman Dernekler Yerleşkesi içinde açıldı.

Teknolojinin yaşamın hemen her alanına hâkim olduğu çağımızda çocuklara erken yaşta kodlama eğitimi vererek teknolojinin alfabesini öğretmek isteyen Nilüfer Belediyesi, bu atölyelerde özellikle ilçedeki sosyoekonomik düzeyi düşük olan çocuk ve gençleri eğitmeyi hedefliyor.

Çocukları; dünyada hızla yayılan yeni nesil bir akım olan kendin yap (maker) hareketi ile tanıştırmak için robotik kodlama, 3 boyutlu tasarım ve ahşap modelleme gibi etkinliklerin yapılacağı "Atölye Nilüfer"; "Kodlama Atölyesi" ve "Beceri atölyesi" olmak üzere iki bölümden oluşuyor.

Çocukların bilgisayar biliminin ve yazılımın temellerini öğrenmesini amaçlayan Kodlama Atölyesi'nin eğitim başlıkları arasında; algoritmadan programlama mantığına, mikroişlemcilerden sensörlerin kullanılmasına, basit bir robot programlamadan kendi mobil uygulamamızı yazmanın temellerine kadar geniş bir yelpaze bulunuyor.

Beceri Atölyesi'nde ise çocuklara; ahşap oyma, kesme ve şekillendirme çalışmalarını, 3 boyutlu tasarım ve 3 boyutlu baskı işlemlerini yapabilecekleri, kendi özgün ürünlerini tasarlayabilecekleri bir ortam sunuluyor. Çocuklar burada; 3 boyutlu yazıcılar ve kalemler kullanarak 3 boyutlu tasarımın temellerini eğlenerek öğrenme fırsatı buluyor. Bu atölye kapsamında çocuklar ve gençler ahşap süs eşyaları, takılar ve maket hayvan figürleri ile başlayarak sonrasında hayallerindeki herhangi bir objeyi hayata geçirmeyi öğreniyorlar. Başka bir deyişle çocuklar burada kendi oyuncaklarını tasarlayabiliyor, hayal ettikleri oyuncağı Robotik Kodlama Atölyesi'nde öğrendikleri ile birleştirip gerçek bir prototip meydana getirebiliyorlar.

İhtiyaç sahiplerine Halk Kart ve yemek desteği

Nilüfer Belediyesi, dar gelirli vatandaşların hayatını bir nebze de olsa kolaylaştırmak için onlara yemek ve market alışverişi desteğinde bulunuyor. İhtiyaç sahipleri Halk Kart ile marketlerden alışveriş yaparken, bazı vatandaşların evlerine de günde iki kez sıcak yemek götürülüyor.

Nilüfer Belediyesi, sosyal yaşamımızın temel taşlarından olan yardımlaşmayı-dayanışmayı her alanda sürdürüyor. Bu amaçla da Nilüfer Belediyesi, dar gelirlilere yönelik hayata geçirilen Halk Kart uygulamasıyla vatandaşlara maddi destek veriyor. Nilüfer ilçesi sınırlarında ikamet eden, maddi durumu yetersiz vatandaşların temel gıda ihtiyaçlarına destek sağlamak amacıyla hayata geçirilen Halk Kart, anlaşmalı marketlerde geçerli. Nilüfer Belediyesi, Halk Kart sahiplerine her ay gıda ihtiyaçlarını karşılamaları için belli bir miktarda kartlarına para yükleyerek yardımda bulunuyor. Halk Kart'tan yararlananların sayısı 2019 yılında 667 iken 2020 yılının ilk yarısında da 656'ya ulaştı.

Nilüfer Belediyesi, yoksul ailelere ve yaşlı, hasta, yalnız ya da engelli ve bakıma muhtaç vatandaşlara yılın 365 günü sıcak yemek de dağıtıyor. Yaz kış demeden haftanın yedi günü hanelerin kapısını çalan Nilüfer Belediyesi, hijyenik ortamda yapılan sıcak yemekleri, ihtiyaç sahiplerine teslim ediyor. 2019 yılında toplam 153 bin 336 öğün, 2020 yılının ilk 5 ayında da 58 bin 711 öğün sıcak yemek ihtiyaç sahiplerine ulaştırıldı.

Nilüfer Belediyesi'nin 2015 yılından buyana devam eden Halk Kart uygulamasından Nilüfer ilçesi sınırlarında yaşayan, ihtiyaç sahibi yurttaşların yanı sıra geçici veya sürekli bir rahatsızlığı olup çalışamayacak durumda olan kişiler de faydalanabiliyor. Halk Kart almak isteyenlerin, Nilüfer Belediyesi Sosyal Destek Hizmetleri Müdürlüğü'ne giderek başvuru formu doldurması gerekiyor.

Nilüfer'de yalnızlık yok dayanışma var

Sosyal belediyeciliğin en güzel örneklerini sergileyen Nilüfer Belediyesi, kendine bakamayacak kadar yaşlı ve yalnız olan, bakacak kimsesi olmayan yaşlıların; ev temizliği, kişisel bakım ve sıcak yemek ihtiyacını karşılıyor.

Sosyal belediyeciliğin en iyi örneklerini sergileyen Nilüfer Belediyesi, ihtiyaç duyan vatandaşların her anında yanlarında oluyor. Sosyal Destek Hizmetleri Müdürlüğü bünyesinde Ev ve Kişisel Bakım Ekipleri oluşturan Nilüfer Belediyesi, temizlik ihtiyaçlarını karşılayamayan hasta, engelli, kimsesiz ve yaşlı vatandaşlara yardım eli uzatıyor. Kriterlere uyan kişi ve ailelerden gelen talep doğrultusunda periyodik aralıklarla bu vatandaşların evlerine giden ekipler, vatandaşların hem ev temizliğini, hem de kişisel bakımlarını yapıyor.

Nilüfer Belediyesi Ev Bakım Hizmetleri Ekibi, hafta içi her gün program dâhilinde ihtiyaç sahibi hanelere giderek detaylı temizliğini yapıyor. Nilüfer Belediyesi ekipleri, 2019 yılında 152 yaşlının evine giderek 886 kez ev temizliği yaptı. 2020 yılının ilk 5 ayında da 149 kişinin evi 244 kez temizlendi.

Nilüfer Belediyesi, kişisel bakım hizmetleri ekibi de yaşlı ve bakıma muhtaç vatandaşların banyo, vücut temizliği, saç, sakal ve tırnak kesimi gibi ihtiyaçlarını gideriyor. Çalışmalarını büyük bir özenle gerçekleştiren ekipler, 2019 yılında ihtiyaç sahibi 148 yaşlıya, toplam 2 bin 210 kez kişisel temizlik hizmeti verdi. Aynı hizmet 2020 yılının ilk 5 ayında da 134 kişiye 765 kez verildi.

Nilüfer Belediyesi talep edilmesi halinde bu kriterlere uygun durumdaki vatandaşlara her gün düzenli olarak sıcak yemek de ulaştırıyor ve tüm bu hizmetler ücretsiz yürütülüyor.

Nilüfer'in ikinci huzurevi açılış için gün sayıyor

Nilüfer Belediyesi'nin hayırsever desteğiyle hayata geçireceği İzzet Şadi Sayarel Huzurevi açılış için gün sayıyor. İnci ve Taner Altınmakas Huzurevi'nin ardından ikinci huzurevini de hayırsever desteğiyle hayata geçiren Nilüfer Belediyesi, verdiği hizmetle büyük bir ihtiyacı karşılıyor.

Hayırsever iş adamı İzzet Şadi Sayarel desteğiyle Çamlıca Mahallesi'nde yapılan Nilüfer Belediyesi İzzet Şadi Sayarel Huzurevi'ndeki çalışmalarda sona gelindi. 3 bin 500 metrekarelik alanda yaklaşık 200 kişiye hizmet

verecek olan huzurevi, son derece modern yapısıyla dikkat çekiyor. "İki Nesli Bir Araya Getirecek Proje" olarak adlandırılan huzurevinde yaklaşık 50 çocuğa hizmet verecek bir kreş yapılması da hedefleniyor.

Nilüfer Belediyesi'nin hayırsever Altınmakas ailesiyle birlikte açtığı İnci ve Taner Altınmakas Huzurevi ise, yaşlılara sunduğu yaşam kalitesi ile büyük beğeni ve talep almaya devam ediyor.

86 yatak kapasiteli ve modern donanımlı huzurevinde yaşlılara aktif bir sosyal yaşam sunmak için çok sayıda etkinlik düzenleniyor. Okuma etkinlikleri, yılbaşı partisi, doğum günü kutlamaları yapan, topluca konserlere, sinemalara, tiyatrolara, maçlara ve çeşitli gezilere giden huzurevi sakinleri, isterlerse resim, takı tasarım, ahşap boyama ve makrome alanında yapılan atölye çalışmalarına da katılarak keyifli vakit geçiriyorlar.

Bursa'nın ilk Alzheimer Hasta Konukevi

Nilüfer Belediyesi, Uluslararası Lions Kulübü Dernekleri 118-K Yönetim Çevresi Federasyonu işbirliğiyle Bursa'ya Alzheimer Hasta Konukevi kazandırıyor. Bursa'da ilk ve tek olma özelliği taşıyan konukevinde çalışmalar son aşamaya geldi.

Nilüfer Belediyesi ve Uluslararası Lions Kulübü Dernekleri 118-K Yönetim Çevresi Federasyonu işbirliğiyle hayata geçirilen Nilüfer Belediyesi Lions & Ercan Dikencik Alzheimer Hasta Konuk Evi tamamlanma aşamasında. Toplam 3 bin 700 metrekare inşaat alanına sahip olan projenin yüzde 90'ı tamamlandı. İç tefrişatın tamamlanmasıyla projenin ilk etabının yakın zamanda hizmete açılması hedefleniyor. Gündüz bakım hizmetinin de verileceği merkezde, 48 hastanın konaklayabileceği çift kişilik 24 oda bulunuyor. Tüm ayrıntıların ele alındığı merkezde özel bakım üniteleri, aktivite salonları ve teknik servisler de yer alacak.

Çalışmaları yerinde inceleyen Nilüfer Belediye Başkanı Turgay Erdem, konukevinin büyük bir ihtiyaca cevap vereceğini belirtti.

Demirci'ye Aile Sağlığı Merkezi

Nilüfer halkının sağlık hizmeti alabilmesi için mekânsal ihtiyaçları karşılamaya çalışan Nilüfer Belediyesi, Demirci Mahallesi'ne bir aile sağlığı merkezi kazandırdı. Balat ve İhsaniye Mahallelerinde de aile sağlığı merkezi inşaatları devam ediyor.

Demirci Mahallesi'nde binlerce vatandaşın birinci basamak sağlık hizmeti alacağı aile sağlığı merkezi ihtiyacını karşılamak üzere harekete geçen Nilüfer Belediyesi, mülkiyeti belediyeye ait olan 580 metrekarelik bir alanda sponsor desteğiyle 2 katlı bir bina inşa ederek İl Sağlık Müdürlüğü'ne tahsis etti.

Hayırsever işadamı İlhan Parseker'in desteğiyle inşa edilen binada sağlık hizmetlerinin verilmeye başlamasıyla bölgenin önemli bir ihtiyacı giderilmiş oldu.

Açılışı yapılan T.C. Sağlık Bakanlığı Nilüfer 26 Nolu Demirci Aile Sağlığı Merkezi'nde; 112 Acil bölümü, 5 adet doktor odası, engelli muayene odası, tıbbi müdahale odası, eğitim ve toplantı odası, gebe izleme odası, aile planlama odası ve dinlenme odası gibi bölümler yer alıyor.

Nilüfer Belediyesi Demirci'nin ardından Balat ve İhsaniye Mahallelerinde de sağlık hizmeti için ihtiyaç duyulan mekân eksiğini gidermek üzere çalışmalar yürütüyor.

Gökçeköy'e meydan ve kahvehane

Gökçeköy sakinlerinin kahvehane isteğini yerine getiren Nilüfer Belediyesi, bölgeye bir meydan ile kahvehane, muhtarlık binası ve kadın derneği için mekân kazandırdı.

"Başkan Burada" uygulamasıyla özellikle kırsal nitelikteki mahallelerin hizmet ihtiyaçlarını yerinde gözlemleyip talepleri yerinde alan Nilüfer Belediyesi, stratejik plan hedef programı çerçevesinde bu taleplere de yanıt veriyor.

Bu kapsamda Nilüfer Belediyesi'nden eski köy kahvesinin yıkılıp yenisinin yapılmasını isteyen Gökçeköy Mahallesi sakinleri, isteklerine kavuştu.

Gökçeköy Mahallesi'ndeki eski kahvehaneyi yıkarak yerine 495 metrekarelik alanda bir meydan düzenlemesi yapan Nilüfer Belediyesi, meydanın bir köşesine 115 metrekarelik alana sahip bir bina yaparak hem mahalle halkının kahvehane isteğini yerine getirdi, hem de mahalleye yeni muhtarlık mekânı kazandırdı. Binanın alt katı da kadın derneğinin çalışmaları için tahsis edildi.

Nilüfer'e "Sürdürülebilir İş Ödülü"

Toplumun tüm kesimlerinden uygun işbirlikleri oluşturarak, sosyal inovasyon ve sosyal girişimcilik alanında faaliyetlerini sürdüren Nilüfer İnovasyon Merkezi, 2019 yılında Sürdürülebilirlik Akademisi tarafından ödüle değer görüldü.

Yenilikçi ve vizyoner yaklaşımlarıyla rol model olabilecek projeleri ön plana çıkarabilmek için düzenlenen ödüllere, Nilüfer İnovasyon Merkezi ile başvuran Nilüfer Belediyesi'nin projesi, Türkiye'nin önde gelen akademisyenlerinden ve bağımsız uzmanlarından oluşan jüri üyeleri tarafından seçildi.

"Sürdürebilir İş Ödülleri İstanbul'da Fairmont Quasar'da düzenlenen törende verildi. "Sürdürebilir İnovasyon" kategorisinde verilen Nilüfer Belediyesi'nin ödülünü Nilüfer Belediye Başkanı Turgay Erdem, jüri üyesi Prof. Dr. Arzu Tektaş'ın elinden aldı. Sürdürülebilirlik Akademisi tarafından verilen bu ödül Nilüfer İnovasyon Merkezi'nin üçüncü ödülü oldu.

Nilüfer, sosyal girişimciliğin merkezi olacak

İstihdamın artırılmasına yönelik örnek çalışmalara imza atan Nilüfer Belediyesi, aynı zamanda girişimciliği destekleyen adımlar da atıyor. İşsizliğin çığ gibi büyüdüğü bir dönemde, Nilüfer Belediyesi, sosyal fayda yaratacak yenilikçi iş fikirleri olan girişimcileri destekleyecek bir "Sosyal Girişimcilik Merkezi" kuruyor.

Bursa'da sosyal girişimcilik alanında çatı kuruluş özelliği taşıyacak olan merkez, sosyal girişim fikirleri olan vatandaşlara çeşitli eğitimlerle rehberlik edecek ve kurulacak melek yatırımcı ağı ile fon bulmalarına destek olacak. Önümüzdeki günlerde hizmet vermeye başlayacak "Sosyal Girişimcilik Merkezi"nin açılmasıyla, Nilüfer Belediyesi, Türkiye'de sosyal girişimcilik merkezi kuran ilk belediye olacak.

2017 yılından bu yana sosyal girişimcilik odağında çalışmalar yapan Nilüfer Belediyesi'nin bu projesi, BEBKA tarafından da desteklenmeye hak kazandı. Uludağ Üniversitesi Teknoloji Transfer Ofisi'nin iştirakçi ortaklığıyla yürütülmeye başlanan proje ile Bursa'da var olan sosyal girişim potansiyeli geliştirilirken, sürdürülebilir ekonomik kalkınmanın desteklenmesi ve aynı zamanda sosyal sorunlara kalıcı çözümler getirilmesi hedefleniyor.

Bizim Ev'de hayat var

Nilüfer Belediyesi Bizim Ev Engelliler Sosyal Yaşam Destek Merkezi, engelli bireylerin yaşamına kattığı yeniliklerle dikkat çekiyor.

Yaşamlarını çoğunlukla evden çıkmadan ve sosyal bir yaşam alanından mahrum geçiren engelliler için, yaşamla buluşmanın ve sosyalleşmenin yollarını açan Bizim Ev, yaptığı atölye çalışmalarıyla engellilere yeni beceriler kazandırdığı gibi onları sportif ve kültürel etkinliklere de yöneltiyor. Tüm engelli guruplarına yönelik gönüllü eğitmen eşliğinde İngilizce, fotoğrafçılık, enstrüman ve şan dersleri ile dış mekânda sosyalleşme eğitimlerinin verildiği Bizim Ev'de ayrıca seramik ve mutfak atölyeleri de yapılıyor.

Görme engellilere yönelik de iç ve dış mekânlar için bağımsız hareket ve beyaz baston eğitimi, yönleri öğrenme ve zihin haritası oluşturma, kabartma yazı destek çalışmaları, kişisel temizlik, uyum ve idare çalışmaları yapılıyor.

Merkezde ayrıca görme engellilere, dünyaya açılmanın en önemli yolu olan bilgisayar kullanımı da öğretiliyor ve ekran okuma programları sayesinde iletişim olanakları genişletiliyor. Görme engellilere satranç, dokuma gibi atölyelerle kendilerini geliştirme olanağı sağlayan Nilüfer Belediyesi, görme engellilerin kitaba erişimini

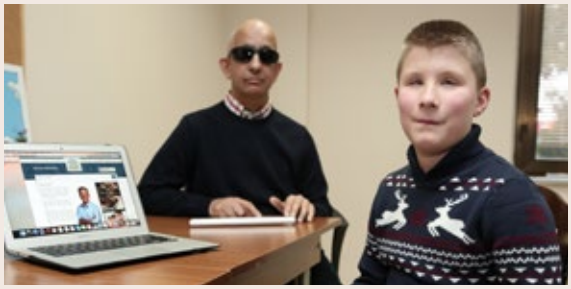

kolaylaştırmak için Nilüfer'de evlere sesli kitap servisi yapıyor. Bunu sağlamak için Boğaziçi Üniversitesi Görme Engelliler Teknoloji ve Eğitim laboratuvarı (GETEM) ile işbirliği yaparak GETEM'in 39 bini aşkın sesli kitap arşivine erişim olanağı sağlayan Nilüfer Belediyesi, sesli kitap talep eden görme engelli vatandaşlara kurye aracılığıyla mp3 çalar ve istenen sesli kitabı gönderiyor. Gönüllülerin yaptığı seslendirme çalışmasıyla kütüphane bünyesindeki sesli kitap sayısı da her geçen gün artıyor.

Sadece görme engellilere değil, Nilüfer Belediyesi sınırlarında ikamet eden tüm engelli bireylere fırsat eşitliği sağlamak amacıyla, istedikleri ödünç kitaplar kurye ile evlerine ulaştırılıyor. Bursa'nın ilk görme engelliler kütüphanesini de Akkılıç Kütüphanesi bünyesinde oluşturan Nilüfer Belediyesi, 81 adet braille kitap ile görme engellilere hizmet veriyor. Kabartma klavyenin de bulunduğu Akkılıç Kütüphanesi'nde ekran seslendirme programları aracılığı ile internete girebilen görme engelliler, kabartma yazı çıktısı alabilen yazıcı sayesinde, okumak istedikleri metinlerin çıktısını da alabiliyorlar. Kütüphanelere kayıtlı 2 bin 209 engelli bireyin bulunduğu Nilüfer'de, tüm bu hizmetler bedelsiz sunuluyor.

KPSS eğitimi

"Bizim Bahçe Engelsiz Sosyal Yaşam Merkezi"nde engelli bireyler ve yakınlarına ücretsiz tatil olanağı sunan Nilüfer Belediyesi engelli vatandaşları Engelli Kamu Personeli Seçme Sınavı'na hazırlamak için ücretsiz kurslar da düzenliyor. Nilüfer Halk Eğitim Merkezi işbirliğiyle düzenlenen kursa, farklı engel gruplarından bireyler katılıyor. Alanında uzman eğitmenler tarafından verilen 216 saatlik eğitimin ardından engellilere doğru tercih yapabilmeleri için rehberlik ve danışmanlık hizmeti de veriliyor.

Ücretsiz tamir hizmeti

Nilüfer Belediyesi, Tekerlekli Sandalye Tamirevi'nde yılda 400'ü aşkın engelli bireyin aracını tamir ederek, önemli bir ihtiyacı ücretsiz karşılıyor. Nilüfer Belediyesi Alaaddinbey Hizmet Binası'nda hizmet veren Tekerlekli Sandalye Tamirevi'nden Bursa'da yaşayan bütün engelli bireyler yararlanabiliyor. Tekerlekli Sandalye Tamirevi'nde yılda 400'ü aşkın akülü ve aküsüz tekerlekli sandalyelerin bakım ve onarımları ücretsiz olarak yapılıyor.

Olgun gençleri hayata bağlayan merkez

55 yaş ve üstü vatandaşların sosyalleşmesi amacıyla açılan ve büyük ilgi gören Olgun Gençlik Merkezi, akademik düzeyde araştırma konusu oldu. Üyelerini yaşlılıkla ilgili olumsuz inançlardan uzaklaştırdığı belirlenen bu modeli yaygınlaştırmaya karar veren Nilüfer Belediyesi, ikinci Olgun Gençlik Merkezi'ni Beşevler'de açmaya hazırlanıyor.

Nilüfer Belediyesi, yaşlı nüfusun giderek arttığı Türkiye'de nitelikli yaşlı merkezlerine örnek olacak bir model geliştirdi. 55 yaş üstü vatandaşlar için "Olgun Gençlik Merkezi" adı verilen bir merkez açan Nilüfer Belediyesi, orta yaş ve üstü bireylerin buluşma noktası olan merkezde, katılımcıları yaşlılık ve yalnızlık duygularından arındırıp hayata bağlayan çok sayıda etkinlik düzenleniyor.

İlk örneği Altınşehir Mahallesi'nde bulunan ve son bir yılda yaklaşık 30 bin kişiyi ağırlayan Nilüfer Belediyesi Olgun Gençlik Merkezi'nde, katılımcılara yönelik çeşitli eğitim seminerleri ve geziler düzenlendi. Merkezde üyelere kağıt katlama tekniği ile çanta yapımı, yoga, İngilizce, gitar, bağlama, ritim, yağlıboya resim, filografi, karakalem, ahşap boyama, çini, örgü, takı, giyim kurslarının yanı sıra, fiziki ve ruh sağlığını geliştiren çeşitli farkındalık eğitimleri de verildi. Sosyalleşmek adına yapılan kültürel içerikli gezilere katılan merkez üyeleri, kendi Türk Sanat Müziği ve Türk Halk Müziği korolarını da kurdu.

Olgun Gençlik Merkezi üniversitede araştırma konusu da oldu. Uludağ Üniversitesi'nde yüksek lisans yapan ve Olgun Gençlik Merkezi üyeleriyle tek tek görüşen Uzman Psikolog Duygu Özmen Gülpek, nitelikli akran etkileşimine ortam sağlayan bu modelin, zihinsel-fiziksel aktivitelerle üyelerini yaşlılıkla ilgili olumsuz inançlardan uzaklaştırdığını belirledi.

55-65 yaş aralığında yaklaşık 45 bin kişinin yaşadığı Nilüfer'de büyük ilgi gören bu modeli yaygınlaştırmaya karar veren Nilüfer Belediyesi, ikinci Olgun Gençlik Merkezi'ni Beşevler'de açmaya hazırlanıyor.

Yeniden "Yeşil Bursa" için

Nilüfer'de en çok talep edilen hizmetler arasında yer alan parklar, yeni projelerle Nilüfer'i yeşillendirmeye devam ediyor. 2019 yılında 58 bin metrekare alanda toplam 16 adet park ve koşu yolunu hizmete sunarak park sayısını 303'e çıkaran Nilüfer Belediyesi, 2020 yılında 10 mahallede 13 yeni park yaparak bu sayıyı 316'ya çıkarmayı hedefliyor.

Nilüfer Belediyesi 2019 yılında Akçalar Mahallesi'nde Lavanta Parkı ve Koşuyolu'nu, Ataevler Mahallesi'nde Gezi Parkı ve Koşuyolu ile Naim Süleymanoğlu Dinlenme Parkı'nı, Balkan Mahallesi'nde Balkan Parkı ve Koşuyolu'nu, Çalı Mahallesi'nde Gençlik Parkı ve Koşuyolu'nu, Demirci Mahallesi'nde İşık Parkı'nı, Karaman Mahallesi'nde Çam Parkı'nı, Kültür Mahallesi'nde Kestanelik Parkı ve Koşuyolu'nu, 19 Mayıs Mahallesi'nde Gülüm Parkı ile Orkide Parkı ve Koşuyolu'nu ve 23 Nisan Mahallesi'nde Katalpa Parkı ve Koşuyolu'nu hizmete sundu.

Belediye öz kaynaklarıyla yapılan bu parkların yanı sıra Fethiye Medicabil Dinlenme Parkı, Karaman Bakış Dinlenme Parkı, Beşevler Balıkçı Parkı ve Koşuyolu, Balat Bozkır Parkı ile 29 Ekim Meydan Parkı da sponsor desteği ile hizmete kazandırıldı. 2019 yılında ayrıca 10 park ve koşuyolunu da revize eden Nilüfer Belediyesi, 2020 yılında yeni park projeleri için kolları sıvadı.

Bu yıl 23 Nisan, Beşevler, Dumlupınar, 19 Mayıs, Balat, Demirci, Akçalar, Çalı, Üçevler ve Çamlıca mahallelerinde toplam 134 bin 670 metrekare alanda 13 yeni parkı hizmete kazandıracak olan Nilüfer Belediyesi, 9 parkı da revize edecek.

Yeşil seferberlik

Bursa'nın kaybolan yeşiline yeniden can vermek için yeşil alan oranını artırmaya çalışan ve ağaçlandırma alanlarını vatandaşların katılımıyla yeşillendiren Nilüfer Belediyesi, 2019 yılında yaklaşık 31 bin adet fidanın toprakla buluşmasını sağladı. 2020 yılı ağaçlandırma kampanyası kapsamında ise vatandaşlara ücretsiz limoni servi, leylandi, oya, ıhlamur, erguvan türlerinden 20 bin adet fidan dağıtıldı. Ayrıca okul ve kurumlarla birlikte ağaçlandırma kampanyası yapan Nilüfer Belediyesi 2020 yılında toplam 25 bin fidanı toprakla buluşturmuş olacak.

Çevre dostu Nilüfer

Çevre sorunlarına duyarlılık gösteren bir belediye olarak kentin çevre sağlığını takip altında tutan Nilüfer Belediyesi, kent halkında da bu konuda duyarlılık geliştirmeye yönelik çabalarını sürdürüyor. Küresel ısınmaya karşı Başkanlar Sözleşmesi'ne imza atarak 2020 yılına kadar karbon emisyon oranını yüzde 20 azaltmayı taahhüt eden Nilüfer Belediyesi, yüzde 16,29 oranında azaltım gerçekleştirerek büyük ölçüde hedefine ulaştı.

Sera gazı emisyonlarını azaltmak için yenilenebilir enerji ve enerji verimliliği konularında farkındalığı arttırmaya çalışan Nilüfer Belediyesi, bu kapsamda Beşevler Cimnastik Salonu çatısına kurulan güneş enerjisi santrali ile yıllık 34.141,16 kWh, Kent Bostanlarına kurulan santral ile de yıllık 6.780,5 kWh üretim gerçekleştirdi. İbrahim Yazıcı Stadyumu ve Halkevi binasında da güneş enerjisi santrali kurulmasına yönelik çalışmalar devam ediyor.

Geri kazanım faaliyetleri

Geri kazanım faaliyetlerinde Türkiye'nin en başarılı belediyeleri arasında yer alan Nilüfer Belediyesi atık toplama ve geri dönüşümü mümkün olan atıkların çevrenin korunması ve ekonomiye tekrar kazandırılması konusunda çalışmalarına devam ediyor. Bu kapsamda 2019 yılında 7.500.000 kg ambalaj atığının geri kazanımı sağlandı, hane ve işyerlerine 12.500 adet geri kazanım kutusu dağıtıldı, yaklaşık 32.000 kişiye eğitim ve bilgilendirme faaliyetleri yapıldı.

Çiçek gibi Nilüfer

Nilüfer Belediyesi vatandaşlarda çevre temizliği konusunda farkındalık yaratmak amacıyla "Çiçek gibi Nilüfer için kolları sıvıyoruz" sloganıyla kampanya başlattı. Çevre sağlığı konusunda farkındalık yaratmak amacıyla başlatılan kampanya kapsamında Nilüfer'in çeşitli mahallelerinde vatandaşlar temizlik çalışması yapıyorlar. Daha temiz ve sağlıklı mahalleler için halkın katılımıyla devam edecek olan temizlik kampanyası kapsamında, mahallelerde çöp toplamanın yanı sıra, güzelleştirme çalışmaları da yapılacak.

Öte yandan atık pillerin kaynağında ayrı toplanması ve bitkisel atık yağların toplanması konusunda okullarla kampanyalar yaparak çocukları bilgilendiren Nilüfer Belediyesi, kentte ücretsiz elektromanyetik alan ölçümleri ve hava kalitesini izleme çalışmalarını da titizlikle sürdürüyor.

Nilüfer'de koronavirüs seferberliği

Dünyayı saran koronavirüs salgınına karşı tüm birimleriyle seferber olan Nilüfer Belediyesi, dezenfeksiyon çalışmaları, maske üretim ve dağıtımı, gıda-yemek yardımı, evlerinden çıkamayan yaşlıların ihtiyaçlarını karşılamak gibi çok yönlü çalışmalar yürüttü.

Koronavirüs pandemisi hakkında Sağlık Bakanlığı tarafından yapılan açıklamaların ardından kriz masası oluşturan ve öncelikle belediye çalışanlarını salgına karşı eğiterek acil önlemler alan Nilüfer Belediyesi, kitleleri bir araya getiren sosyal-kültürel, sportif tüm etkinliklerini iptal ederek, mekânlarını kapatarak, halk sağlığı adına dezenfeksiyon çalışmalarına ağırlık verdi.

Bütün kamu binaları, aile sağlığı merkezleri, vatandaşların sıkça temas ettiği açık alanlar, park ve pazar yerleri, toplu ulaşım alanları, bankamatikler, polis merkezleri ve araçları, çöp konteynerleri gibi birçok alanda dezenfeksiyon çalışması başlatan Nilüfer Belediyesi, vatandaşların maske ihtiyacını karşılamak için de çözüm üretti.

İlk etapta satın alma yoluyla maske temin ederek halka ve sağlık çalışanlarına dağıtan Nilüfer Belediyesi, ardından kendi atölyesini kurarak maske üretimine başladı. Atölyede günde 50 bin maske üretip halka dağıtan Nilüfer Belediyesi Mart ayından, normalleşme sürecinin başladığı 1 Haziran'a kadar toplam 1,5 milyon maskeyi halka dağıttı. Maskeler, ihtiyaca göre çeşitlendirildi. Çocuklar için küçük boyutta maske üretilirken, ayrıca işitme engellilerin dudak okuyarak iletişim kurmalarına olanak sağlaya-

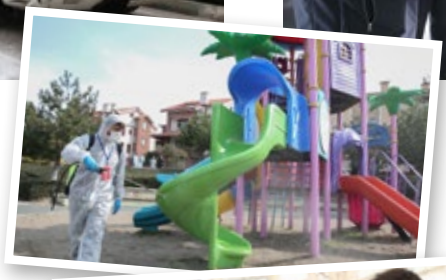

cak şekilde ağız bölümü şeffaf maskeler de üretildi. Öte yandan sağlık çalışanlarının ihtiyacını karşılamak için sınırlı sayıda siperlik üretimi de yapıldı. Çevre sağlığı adına cadde ve sokakların temizliğine de özel bir önem verilen bu dönemde, yoğun kullanılan cadde ve sokaklar ile pazar alanları periyodik aralıklarla yıkanarak dezenfekte edildi.

65 yaş üstüne destek

Nilüfer Belediyesi, sokağa çıkma yasağı uygulanan 65 yaş üstü ve kronik rahatsızlıkları olan vatandaşları da yalnız bırakmadı. Yaşlıların market ve ilaç ihtiyaçları Nilüfer İlçe Kaymakamlığı bünyesinde oluşturulan ve Nilüfer Belediyesi çalışanlarının da yer aldığı Sosyal Destek Vefa Grubu ile karşılandı. Yaşlıların fatura ödemesi, bankadan para çekmek gibi ihtiyaçları da bu ekipler tarafından karşılandı. Bu dönemde hastane veya sağlık kuruluşuna gitmek zorunda olan yaşlılara ulaşım desteği de veren Nilüfer Belediyesi, yalnız yaşayan yaşlılar ve ihtiyacı olan vatandaşlara sıcak yemek dağıtımı da yaptı.

Salgın döneminde belediyenin kiracısı olan ve zorunlu olarak kapalı kalan işletmelerin kira alacaklarını erteleyen Nilüfer Belediyesi, bu dönem işsiz kalan ve bir geliri olmayan vatandaşlara erzak ve sıcak yemek yardımında da bulundu. Öte yandan Nilüfer Kent Konseyi ve Mahalle Komiteleri işbirliği ile maddi sıkıntı yaşayan vatandaşların gıda ihtiyacına destek olmak amacıyla 8 mahallede dayanışma marketleri açıldı.

Nilüfer Belediyesi, salgın süresince büyük özveriyle çalışan ve virüsü yayma endişesiyle evlerinde kalmak istemeyen sağlık çalışanlarına konaklama olanağı da sağladı. Bu amaçla; 40 odası bulunan Nilüfer Belediyesi Yüksek Öğrenci Kız Yurdu ile 64 odası bulunan Bursa Birlik Oteli sağlık çalışanlarına ücretsiz konaklama hizmeti verdi.

Pandemi süresince belediye zabıta ekipleri de yayımlanan genelgeler doğrultusunda pazaryerleri, marketler, gıda işletmeleri, kuaför-berber gibi işyerlerinde denetimlerini titizlikle sürdürdü.

Bisiklet iyidir

Nilüfer Belediyesi, bisiklet kullanımını yaygınlaştırarak, sağlıklı yaşam ile çevre bilinci oluşturmak ve bisikletin kent içinde alternatif ulaşım aracı olarak kullanımını sağlamak amacıyla her yıl bisiklet yolu ağını genişletiyor. 2020 yılının ilk yarısında yapılan son çalışmalarla birlikte ilçedeki bisiklet yolu uzunluğu 160 kilometreye ulaştı.

Nilüfer Belediyesi'nin kent içi ulaşımda sağlıklı ve çevreci yaklaşımlarının bir örneği de akıllı bisiklet kiralama sistemi olan Nilespit. İlçede bisiklet yolları ile birlikte Nilespit ağı da hızla genişliyor. 3 istasyonla başlayan projedeki istasyon sayısı 23'e ulaşırken, sistemden faydalanan abone sayısı ise 15 bine ulaştı. Proje kapsamında üye kartı alan kişiler, kent içinde bisikleti kullanarak hem ulaşım ihtiyacını karşılıyor hem de spor amaçlı gezinti yapabiliyor. 198 akıllı bisikletin yer aldığı Nilespit'ten abone olmadan kredi kartıyla da kiralama yapılıyor. Bisikletler kullanım sonrasında aynı istasyon veya başka istasyona bırakılabiliyor. Nilüfer Belediyesi, Nilespit projesi kapsamında Mobil Kilitli Bisiklet uygulamasını da hayata geçirdi. Böylelikle abonelere, sabit bir parkın olmadığı yerlerde de bisiklet kullanıp, park etme olanağı sağlandı. Nilespit'i hayata geçirerek çevreye de katkı sağlayan Nilüfer Belediyesi, hayata geçirdiği son iki istasyonda güneş paneli de kurdu. Gölyazı ve Alaaddinbey Mahallesi'nde istasyonlarda kurulan güneş panalleri aracılığıyla istasyonu besleyen enerji

güneşten alınarak çevrenin korunmasına da katkı sağlanıyor.

Tamir istasyonları

Bisiklet kullanımında yaşanan sorunlara anlık çözüm üretmek amacıyla bisiklet tamir bakım istasyonları kurulmaya başlandı. Ulaşım ve spor için bisiklet kullanmayı tercih eden Nilüferlilere hizmet verecek bisiklet tamir ve bakım istasyonlarının ilki, pilot uygulama olarak Altınşehir Mahallesi, Rasim Şahinkaya Parkı ve Koşu Yolu'nda hizmet vermeye başladı. Bisiklet tamir istasyonunda kullanıma hazır alyan seti, anahtar takımı, tornavida takımı, lastik söküp takmak için tekerlek levyeleri, çift başlıklı göstergeli lastik şişirme pompası, sadece bisiklet kullanımına uygun pedal anahtarı bulunuyor. Tamir istasyonunda sadece bisikletler değil, engelli vatandaşların arabaları ve bebek arabaları da tamir edilebiliyor.

Can dostlar güvende

Nilüfer Belediyesi Veteriner İşleri Müdürlüğü Hayvan Bakım ve Tedavi Merkezi, 2019 yılında 5 bini aşkın hayvana tıbbi müdahale, bakım ve sahiplendirme hizmeti verdi. Merkezde, 2020 yılının ilk yarısında ise, bin 563 hayvana tıbbi müdahale, bakım ve 242 sahiplendirme çalışması yapıldı.

Merkeze getirilen sahipsiz sokak hayvanlarını genel sağlık kontrollerinden geçirdikten sonra sahiplendiren ya da kısırlaştırıp doğal yaşam alanlarına geri bırakan Veteriner İşleri ekipleri, güçten düşmüş, yaralı ve hasta hayvanları da tedavi ediyor.

İlçedeki sahipsiz sokak hayvanlarının yaşam kalitesini artırmak amacıyla, 27 kedi evi, 47 beslenme odağı, 20 otomatik su odağı yapan Nilüfer Belediyesi, bu noktalarda mama, su ve hijyen kontrollerini de düzenli olarak yapıyor.

Eğitim faaliyetleri kapsamında 67 okulda öğrencileri bilinçlendirmek için sokak hayvanları konulu eğitim çalışması yapan Veteriner İşleri Müdürlüğü, soğuk kış koşullarında hayvanların beslenme güçlüğü yaşamaması için sokak hayvanlarına mama desteğinde bulundu. Bu çalışmaya zaman zaman çeşitli sivil toplum kuruluşları da destek verdi.

Salgın sürecinde unutulmadılar

Koronavirüs pandemisi nedeniyle herkesin evlerine kapandığı karantina günlerinde sokakta yiyecek bulmakta zorlanan sokak hayvanlarının imdadına da Nilüfer Belediyesi yetişti. Bu süreçte hem yerleşim alanlarında, hem de kırsal alanlarda sokak hayvanlarına düzenli aralıklarla mama dağıtıldı. Bu kapsamda 20 Mart'tan normalleşme sürecinin başladığı Haziran ayına kadar 13 ton 500 kilogram kedi ve köpek maması can dostlar için belli noktalara bırakıldı.

IV.
ÇALI
KÖY
FİLMLERİ
FESTİVALİ

Kültür sanatın merkezi Nilüfer

Kültür sanatın her alanında yaptığı etkinliklerle Nilüfer'de sosyal yaşamı canlandıran Nilüfer Belediyesi, 2019 yılında sanatın pek çok alanında renkli etkinliklere imza atarak, her yaştan insanı sanatla buluşturdu. Koronavirüs pandemisi nedeniyle durdurulan etkinlikler, günün koşullarına uygun içerik ve önlemlerle devam ediyor.

Hem sanatsal, hem de farkındalık yaratan sergilere ev sahipliği yapan Nilüfer Belediyesi, 2019 yılında, "Karşılaşmalar, Çizgi ile Gölge Arasında Nâzım" ve "Yapı Kredi Koleksiyonu'ndan Renkler Sergisi" gibi birbirinden değerli 41 sergiyi Bursalılarla buluşturdu.

Türkiye'deki sanat üretimine katkı sağlamak amacıyla, farklı disiplinlerden deneyimli sanatçıları "Çağdaş Sanat Konuşmaları"nda ağırlayan Nilüfer Belediyesi'nin, müzikten dansa, resimden heykele 33 ayrı alanda gerçekleştirdiği sanat atölyelerine ise, 2019 yılında 17 bini aşkın kişi katıldı.

Kadınların mesleki becerileri, kişisel gelişimleri ile ekonomik anlamda katma değer oluşturmalarına destek olmak ve kaybolmaya yüz tutmuş geleneksel el sanatlarını yaşatmak amacıyla kurulan Nilüfer Belediyesi Sürekli Mesleki Eğitim Merkezi ise, bu dönem toplam 37 merkezde düzenlediği kurslarla eğitimlerini sürdürdü. 42 ayrı branşta verilen bu eğitimlerden, son bir yılda yaklaşık 13 bin 500 kursiyer faydalandı.

Sanatseverlerin yoğun ilgi gösterdiği etkinliklerden bir diğeri de, film gösterimleri oldu. Başka Sinema kapsamında yerli ve yabancı birçok filmi çocuk ve yetişkin sinema tutkunlarıyla buluşturan Nilüfer Belediyesi, bağımsız filmler, kısa filmler, belgeseller gösterime sunmakla kalmayıp, gösterim sonrasında film ekibiyle söyleşi olanağı da sağladı.

Türk sinemasının ilk köy filminin çekildiği Nilüfer'in Çalı Mahallesi'nde "Çalı Köy Filmleri Festivali"nin dördüncüsü de yoğun katılımla yapıldı. Üç gün süren festivalde, yıldızların altında sinema keyfi yaşayan katılımcılar, kamp yapma fırsatı da buldu. 15 bin kişinin katıldığı festivalde oyuncu ve yönetmenlerin katıldığı söyleşiler, atölyeler, doğa yürüyüşleri ve konserler de yapıldı.

Arabalı sinema nostaljisi

Nilüfer Belediyesi bu dönem sinema alanında nostaljik bir uygulamayı da hayata geçirdi. Pandemi nedeniyle kitleleri yoğun biçimde bir araya getirecek etkinlikler organize etmeyen Nilüfer Belediyesi, bunun yerine açık havada arabalı sinema etkinliği başlattı. Balat Atatürk Ormanı'nda haftada iki gün yapılan ücretsiz etkinlik büyük ilgi gördü. Sosyal mesafe kuralları gözetilerek organize edilen etkinlikte; "Yılanların Öcü", "İtirazım Var", "Her Şey Çok Güzel Olacak", "Ölümlü Dünya", "Ah Güzel İstanbul", "Dar Alanda Kısa Paslaşmalar", "Vesikalı Yarim" ve "Unutursam Fısılda" gibi birbirinden güzel yerli filmler gösterime sunuldu.

Karantina günlerinde moral destek

Nilüfer Belediyesi, koronavirüs salgını nedeniyle sokağa çıkma kısıtlaması getirilen 65 yaş üstü vatandaşlar ile 18 yaş altı çocuk ve gençler için, sokağa çıkma izni verilen günlerde park ve meydanlarda mini konserler ve animasyonlar organize ederek vatandaşlara sürp-

riz yaptı. Serbest oldukları saatlerde temiz hava almak için parklara koşan yaşlılar, Nilüfer Belediyesi Roman Orkestrası'nın konser sürprizi ile keyiflendi. Çocuklar ise bando ve animasyon gösterileriyle moral buldu. Sosyal mesafe kurallarına uyularak yapılan etkinliklerde renkli görüntüler oluştu. Öte yandan karantina günlerinde vatandaşların evde kaliteli, eğlenceli ve zinde bir şekilde zaman geçirmelerine katkıda bulunmak amacıyla sosyal medya üzerinden masal dinletisi, egzersiz ve nefes egzersizleri gibi video paylaşımları da yapıldı.

Balkonlarda bayram kutlaması

Koronavirüs pandemisi nedeniyle bu yıl ilk kez 23 Nisan Ulusal Egemenlik ve Çocuk Bayramı ile 19 Mayıs Atatürk'ü Anma, Gençlik ve Spor Bayramı meydanlarda geniş katılımla kutlanamadı. Vatandaşların evlerinin balkonlarına bayrak asarak ve belirlenen saatlerde İstiklal Marşı söyleyerek kutladığı millî bayramlar için, Nilüfer Belediyesi de vatandaşların balkonlarından katılabilecekleri etkinlikler organize etti.

Nilüfer Bando'nun sokaklarda marşlar çaldığı ve gezici araçların çocuk şarkıları çaldığı 23 Nisan'da Nilüfer'in her köşesinden sosyal medyadan yapılan canlı yayınlar ile bayram coşkusu evlere taşındı. Öte yandan Nilüferli çocuklar evlerinde çekilen fotoğraflarını "Nilüfer 23 Nisan" etiketi ile sosyal medyada paylaşarak, Nilüfer Belediyesi'nin oluşturduğu dijital Atatürk portresindeki yerlerini de aldılar. İlçenin farklı bölgelerinden çekilen dron görüntüleri ile balkonlarında kutlama yapan Nilüferlileri dijital ortamda buluşturan Nilüfer Belediyesi'nin bu etkinliğine, Grup Manga'nın solisti Ferman Akgül de İstanbul'dan konuk olarak canlı yayında Nilüferlilere özel kısa bir konser verdi.

19 Mayıs Atatürk'ü Anma, Gençlik ve Spor Bayramı'nda ise Nilüfer Belediyesi'nin özel olarak giydirilmiş iki otobüsünden yapılan canlı müziklerle Nilüfer'in dört bir köşesinde bayram coşkusu yaşandı. Bir yandan Nilüfer Bando çaldığı marş ve şarkılarla Nilüfer sokaklarında tur atarken, diğer otobüste ise "O Ses Türkiye Yarışması"nın birincisi Alkan Dalgakıran ve orkestrası yer aldı. Nilüfer'i sokak sokak dolaşarak mini konserler veren Dalgakıran ve ekibi, müzikleriyle coşkuyu zirveye taşıdı.

Bu arada her iki bayramda da Nilüfer Belediyesi işbirliğiyle çocuk ve gençlere özel şarkı ve marş düzenlemesi yapan sanatçı İskender Paydaş'ın bu çalışmaları da büyük beğeni topladı. 23 Nisan'da "100 Kere 23 Nisan" isimli şarkıyı düzenleyerek çocuklara armağan eden İskender Paydaş, 19 Mayıs'ta ise, "Adımız 19 Mayıs" marşını sosyal medya üzerinden kamuoyuyla paylaştı. Nilüfer Gençlik Korosu ve Nilüfer Oda Orkestrası'nın yanı sıra Ferman Akgül, Harun Tekin, Kamufle, DJ Funky C gibi değerli isimlerin de katkısıyla yapılan marş büyük beğeni topladı.

Müzik deyince Nilüfer

Bursa'da kültür sanatın merkezi olan Nilüfer, müzik alanında da "Nilüfer Uluslararası Caz Tatili" ve "Nilüfer Müzik Festivali" gibi Türkiye'nin en seçkin müzik festivallerine ev sahipliği yapıyor.

Türkiye'de ve yurt dışında ödüllere değer görülen, müzik camiasında artık önemli bir yer edinen Nilüfer Müzik Festivali, beşinci kez geniş katılımla gerçekleşti. Sevilen sanatçıların sahne aldığı festivale on binlerce kişi katıldı. Nilüfer Belediyesi'nin, ilkini 2015 yılında düzenlediği ve her yıl artan katılımcı sayısıyla Türkiye'nin en büyük müzik festivallerinden biri haline gelen Nilüfer Müzik Festivali, dünya müziklerini Nilüfer'e taşıyor. Türkiye'nin dört bir yanından müzik tutkunlarının

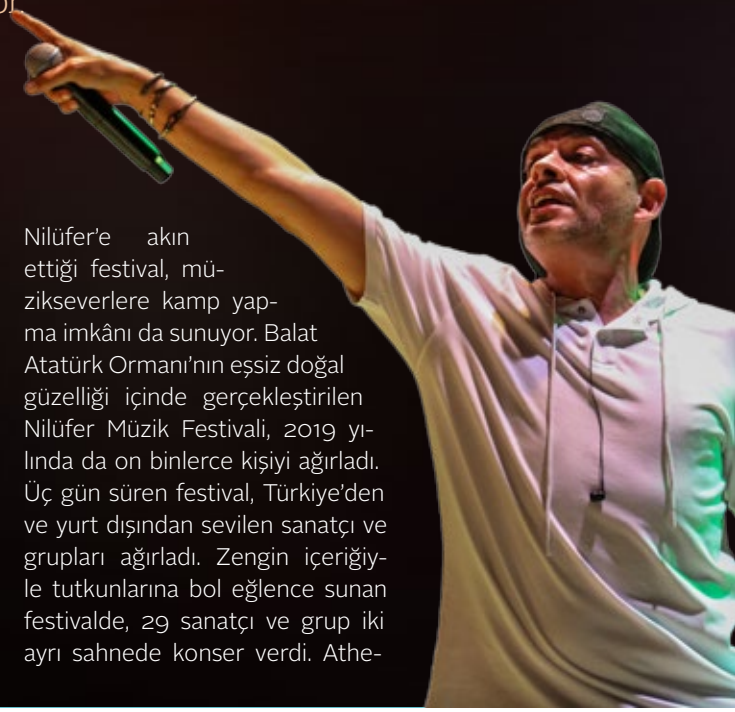

Nilüfer'e akın ettiği festival, müzikseverlere kamp yapma imkânı da sunuyor. Balat Atatürk Ormanı'nın eşsiz doğal güzelliği içinde gerçekleştirilen Nilüfer Müzik Festivali, 2019 yılında da on binlerce kişiyi ağırladı. Üç gün süren festival, Türkiye'den ve yurt dışından sevilen sanatçı ve grupları ağırladı. Zengin içeriğiyle tutkunlarına bol eğlence sunan festivalde, 29 sanatçı ve grup iki ayrı sahnede konser verdi. Athe-

na, Ceza, Ben Fero, Cem Adrian, Ceyl'an Ertem, Gaye Su Akyol, Mor ve Ötesi gibi Türk müziğinin sevilen isimlerini sahnesine taşıyan Nilüfer Müzik Festivali'nde, dünyaca ünlü isimler de hayranlarıyla buluştu. Fransız elektro-pop ikilisi Agar Agar, Berlin elektronik müzik camiasının dünyaya sunduğu popüler grup Modeselektor, Roosevelt ve Muyayo Rif müzikleriyle, festivalcilere coşku dolu anlar yaşattı.

Ayrıca; Adamlar, Ah! Kosmos, Akın Sevgör, Altın Gün, Aynasızlar, Dolu Kadehi Ters Tut, Eda Baba, Eskiz, Flört, Gözyaşı Çetesi, Hedonutopia, Hey! Douglas, İslandman, Rashit, Selin Sümbültepe, Sena Şener, Son Feci Bisiklet ve The Away Days Nilüfer Müzik Fesitvali'nde konser verdi.

Nilüfer Belediyesi'nin bu yıl beşincisini düzenlediği Nilüfer Uluslararası Caz Tatili ise, caz müziğinin usta isimlerini Bursalı müzikseverlerle buluşturdu. İki hafta süren caz festivali açılış gecesinde Cemal Reşit Rey Caz Orkestrası, İpek Dinç ile birlikte, Nail Yavuzoğlu'nun yönetiminde konser verdi. Festival kapsamında ayrıca; Korhan Futacı, Bilal Karaman Quartet, Sibel Köse Quartet, Anadolu'nun Kayıp Şarkıları ve Yinon Muallem gibi Türkiye'den ve yurt dışından cazın usta isimleri konser verdi. Nilüfer Caz Tatili kapsamında ayrıca söyleşiler, atölyeler ve film gösterimleri de yapıldı.

Yerel şenlikler

Nilüfer Belediyesi, yaz aylarında mahallelerde düzenlediği Misi Yerel Lezzetler Şenliği, Enginar Festivali, Akçalar İncir Festivali, Biber Festivali gibi organizasyonlarla hem halka festival coşkusu yaşatıyor, hem de kırsal mahallelerde yetişen ürünlerin tanıtımına katkıda bulunuyor.

Nilüfer Belediyesi, bölgede yetişen ürünleri tanıtmak ve çiftçiyi desteklemek amacıyla gerçekleştirdiği yerel etkinliklerle üreticinin yanında oluyor. Etkinliklerde, bir yandan bölgede yetişen ürünlerin tanıtımı yapılırken, diğer bir yandan da unutulmaya yüz tutmuş yerel lezzetler gün yüzüne çıkarılıyor. Çocuk ve yetişkinlere yönelik düzenlenen atölyeler de katılımcılara renkli anlar yaşatıyor.

Bu etkinliklerden biri olan Akçalar İncir Festivali 2019 yazında yoğun katılımla gerçekleşti. Nilüfer Belediyesi'nin 7'ncisini gerçekleştirdiği festivalde, Akçalar'da yetişen "Bursa siyahı" bir kez daha görücüye çıktı. "En İyi İncir Yetiştiricisi" ile "İncirli Lezzetler" yarışmalarının da yapıldığı festivalde ayrıca beslenme uzmanı Hale Tan Erdem tarafından incirin insan sağlığı üzerindeki etkileri de anlatıldı.

Nilüfer Belediyesi'nin, tarihî ve doğal güzellikleri ile öne çıkan Gümüştepe (Misi) Mahallesi'nde 13'üncüsünü düzenlediği "Misi Yerel Lezzetler Şenliği" de büyük ilgi gördü. Etkinlik için aileleriyle Misi'ye gelen Bursalılar, Misi'nin tarihî dokusu ve doğal güzellikleri içinde keyifli bir gün geçirirken, kurulan stantlarda satışa sunulan yerel ürünlerin de tadını çıkardı. Kırsal mahallelerde üretimin ve kadın derneklerinin desteklenmesi ile unutulmaya

yüz tutan yerel lezzetlerin yaşatılmasını amaçlayan Misi Yerel Lezzetler Şenliği'nde düzenlenen yemek yarışmaları da büyük çekişmeye sahne oldu. Nilüfer'deki kadın dernekleri ve Misili kadınlar, hazırladıkları birbirinden özel yemekleri jürinin değerlendirmesine sundu. Jürinin titiz değerlendirmeleri sonrasında dereceye girenler ödüllendirildi.

Ürünlü biberini Türkiye'ye tanıtmak için çalışmalarını yürüten Nilüfer Belediyesi, 7. Ürünlü Biber Festivali'nde üreticiyle tüketiciyi buluşturdu. Ürünlü Meydanı'nda yapılan festivalde, acısından tatlısına biberli lezzetler yarışırken, en iyi biber yetiştiricileri de ödüllendirildi. Etkinlik kapsamında, Ürünlü'de bulunan Nilüfer Küçük Ölçekli Kent Bostanları'nda çeşit denemeleri yapılan ürünler de sergilenerek, vatandaşlar ekolojik tarım hakkında bilgilendirildi.

Nilüfer Belediyesi'nin Hasanağa'da enginar üretiminin desteklenmesi ve üretiminin daha da artırılması amacıyla düzenlediği 12. Hasanağa Enginar Festivali de renkli görüntülere sahne oldu. Birbirinden güzel enginarlı lezzetlerin yarıştığı festivalde, "En İyi Enginar Üreticisi" de seçildi. Hasanağa enginarı tanındıkça üretimin de, talebin de arttığını görmekten mutluluk duyduğunu belirten Nilüfer Belediye Başkanı Turgay Erdem, enginarı sadece taze olarak değil, işleyerek satanların da sayısının arttığını söyledi.

Yöresel ürün şenliklerinin yanı sıra her yıl Balkan Göçmenleri Kültür ve Dayanışma Derneği (BAL-GÖÇ) işbirliğiyle "Balkan Panayırı" düzenleyen Nilüfer Belediyesi'nin bu organizasyonu da büyük ilgi gördü. Yerel lezzetlerin sunulduğu, çeşitli konser ve dans gösterilerinin yapıldığı 9. Balkan Panayırı'nda, Balkanlar'ın sevilen sanatçısı Azis konser verdi.

Tiyatro iyidir

Bursa'da tiyatroya yeni bir soluk getiren Nilüfer Belediyesi Kent Tiyatrosu, sahnelediği oyunlarla Bursalı sanatseverlere tiyatro şöleni yaşatıyor.

Nilüfer Belediyesi Kent Tiyatrosu, sahneye koyduğu oyunlarla tiyatro alanında Bursa'ya yeni bir soluk getirdi. Her yaştan insanı tiyatroyla buluşturan Nilüfer Belediyesi Kent Tiyatrosu, 2019 sezonunda birbirinden güzel oyunları sahneye koyarak, binlerce tiyatroseveri de salonlarında ağırladı.

Sezonun yeni oyunları "Hayali'nin Hayali", "Yangınlar" ve çocuk oyunu "Sihirli Keman" ile tiyatroseverlerin karşısına çıkan Nilüfer Belediyesi Kent Tiyatrosu, önceki sezonların oyunları olan ve yoğun ilgi gören "Beni Bekleme Kaptan", "Cambazın Cenazesi", "III.Reich'in Korku ve Sefaleti", "Kanlı Düğün", "Titanik Orkestrası" ile çocuk oyunu "Yeni Dünya Bir Uzay Macerası" adlı oyunları da tekrar sahneledi.

Nilüfer Belediyesi'nin 2008 yılından bu yana düzenlediği Nilüfer Tiyatro Festivali de, 2019 yılında "artı FESTİVAL" adı altında devam etti. Nilüfer Belediyesi Kent Tiyatrosu, kendi prodüksiyonlarının yanı sıra, aralarında Rutkay Aziz, Genco Erkal, Esra Dermancıoğlu ve Dolunay Soysert gibi tiyatronun usta isimlerinin rol aldığı birçok kaliteli oyunu da "artı FESTİVAL" kapsamında sahnelerine taşıdı. Nilüfer Belediyesi Kent Tiyatrosu, "artı FESTİVAL" kapsamında seçici kurul tarafından belirlenen; "Dansöz", "Dışarıda Hiçbir Şey Var", "Klan", "Tekinsiz", "Teftişör", "Kapıların Dışında", "Faust?", "Taranta Babu", "Bir Delinin Hatıra Defteri", "Güneyli Bayan", "Vicdani'nin İçinde Bir Hissikablelvuku", "Raif ile Letafet", "Salto", "Süper İyi Günler", "Tartuffe", "Kaldırım Serçesi", "Stupid F*cking Bird" isimli oyunları, Bursalı sanatseverlerle buluşturdu.

Askıda Bilet

Tiyatronun herkes için ulaşılabilir olmasını hedefleyen Nilüfer Belediyesi Kent Tiyatrosu, bu kapsamda "Askıda Bilet" uygulamasını başlattı. Sanatseverlerin tiyatroyla iç içe olmasına olanak sağlayan uygulamadan 15-25 yaş arası gençler ve 65 yaş üstü tiyatro tutkunları faydalandı. Tiyatroyu ulaşılabilir kılan askıda bilet uygulamasından, 2019'dan bu yana bini aşkın kişi faydalandı. Maddi durumu uygun olmayan öğrenciler başta olmak üzere her yaştan insanın tiyatroya ulaşmasına katkıda bulunmak isteyen herkes, sanat gişelerinden ya da **bilet.nilufer.bel.tr/askidabilet** adresinden diledikleri kadar bilet alarak askıya bırakabiliyor.

Dijital ortamda tiyatro izleme imkânı

Koronavirüs pandemisi nedeniyle her yaştan insana "Evde Kal" çağrısının yapıldığı bu zor süreçte Nilüfer Belediyesi Kent Tiyatrosu, oyunlarını, dijital ortamda evlere taşıdı. Evdeyken tiyatrodan uzak kalmak istemeyenler, **www.niluferkentiyatrosu.com** linkinden web sitesini ziyaret ederek yayınlanan oyunları izleyebildi. Nilüfer Belediyesi Kent Tiyatrosu web sitesinde her gün bir yetişkin bir de çocuk oyunu yayımlandı ve bu hizmet sadece Nilüfer'de değil bütün Türkiye'de büyük ilgi gördü.

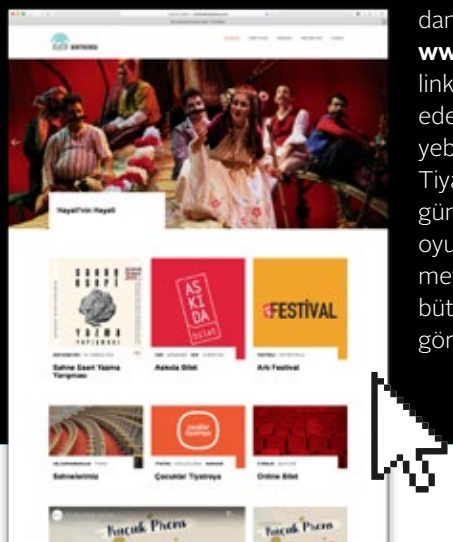

Nilüfer kütüphanelerinde yeni dönem

Her yaştan insanı kitapla buluşturan, farklı ilgi alanlarına yönelik şiir, edebiyat ve tarih söyleşileriyle kentin kültür hayatına renk katan Nilüfer kütüphaneleri, pandemi tedbirleri kapsamında çalışmalarına devam ediyor.

Nilüfer Belediyesi, bünyesindeki Akkılıç Kütüphanesi, Üçevler Kütüphanesi, Demirci Kütüphanesi, Misi Çocuk Kütüphanesi ve Şiir Kütüphanesi'nde düzenlediği etkinlik ve atölyelerle, yeni okurların yetişmesine aracılık ederken, okuma alışkanlıklarını sürekli kılmak için de çok farklı etkinlikler düzenliyor.

Son bir yılda 5 kütüphaneden toplam yararlanma sayısı 686 bin 200 olurken, 87 bin 164 kitap okunmak üzere ödünç alındı. Aynı dönemde, 5 bin 800 kişi daha Nilüfer Belediyesi Kütüphaneleri'ne üye oldu, böylece toplam üye sayısı 46 bin 520'ye ulaştı. Kütüphanelerdeki toplam kitap varlığı ise 115 bini aştı.

Nilüfer Belediyesi'nin farklı alanlarda düzenlediği söyleşiler de yoğun katılımla devam etti. "Misi Akademi", "Tarih Buluşmaları" ve "Edebi Kazılar" adı altında dü-

zenlenen söyleşilere katılan yüzlerce kişi farklı alanlarda bilgi sahibi oldu. "Şairin Şiir Evreni" adıyla düzenlenen buluşmalara ise; Muhsine Arda, Şükrü Erbaş ve Turgay Fişekçi katıldı. Nilüfer Belediyesi'nin 2019 yılında dördüncüsünü düzenlediği Uluslararası Nilüfer Şiir Festivali de şiir meraklılarına keyifli anlar yaşattı. "Umut" temasıyla düzenlenen festivalde şiiri, sanatın her dalıyla buluşturan çok sayıda etkinlik düzenlendi. Festivalin kapanışında ise, Anadolu Ozanları Projesi, Boğaziçi Caz Korosu, Rezonans ve Nilüfer Çoksesli Koro'nun verdiği çok özel bir konserle ilk kez halkla buluştu.

Nilüfer'de kadın hayata yakın

Hayatı dönüştürmenin en kestirme yolu kadınları dönüştürmekten geçer düşüncesiyle 10 yıldır "Kadın hayata yakın" etkinliği kapsamında kırsaldaki kadınları edebiyatla, sanatla ve birbirleriyle buluşturan Nilüfer Belediyesi, bugüne kadar 31 kadın yazarı bu buluşmalarda ağırladı ve kırsaldaki binlerce kadına da yeni ufuklar açtı. Etkinliğe katılan kadınlara sevilen yazarların kitaplarını önceden dağıtıp okumalarını sağlayan, sonra da kadınları kitabın yazarıyla biraraya getirerek karşılıklı sohbet ortamında buluşturan Nilüfer Belediyesi, binlerce kadına okuma alışkanlığı kazandırdı. 50 kadınla başlayıp 800 katılımcı sayısına ulaşan etkinliğe 2019 yılında Gazeteci-yazar Özlem Gürses, oyuncu ve yazar Ebru Cündübeyoğlu, Nezihe Meriç'in kızı Aslı Şengil Buico ve yazar Jale Sancak konuk oldu.

Nilüfer kütüphanelerinde yeni dönem

Koronavirüs pandemisi nedeniyle kapatılan ve etkinliklerine ara verilen Nilüfer kütüphaneleri, 8 Haziran'dan itibaren, randevulu sistemle ve salgın tedbirleri altında yeniden hizmet vermeye başladı. Okurların maske takarak girebildiği kütüphanelerde oturma düzeni 4 metrekareye 1 kişi düşecek şekilde planlandı. Tedbirler nedeniyle salonlardan belirli sayıda kişi yararlanabileceği için, vatandaşların randevulu sistemle faydalanabildiği okuma salonları öğlen arasında dezenfekte edilerek yeniden okura açılıyor. Kütüphanelerde vatandaşların okuyup iade ettiği kitaplar da herhangi bir riske karşı 72 saat farklı bir alanda bekletildikten sonra raflardaki yerini alıyor.

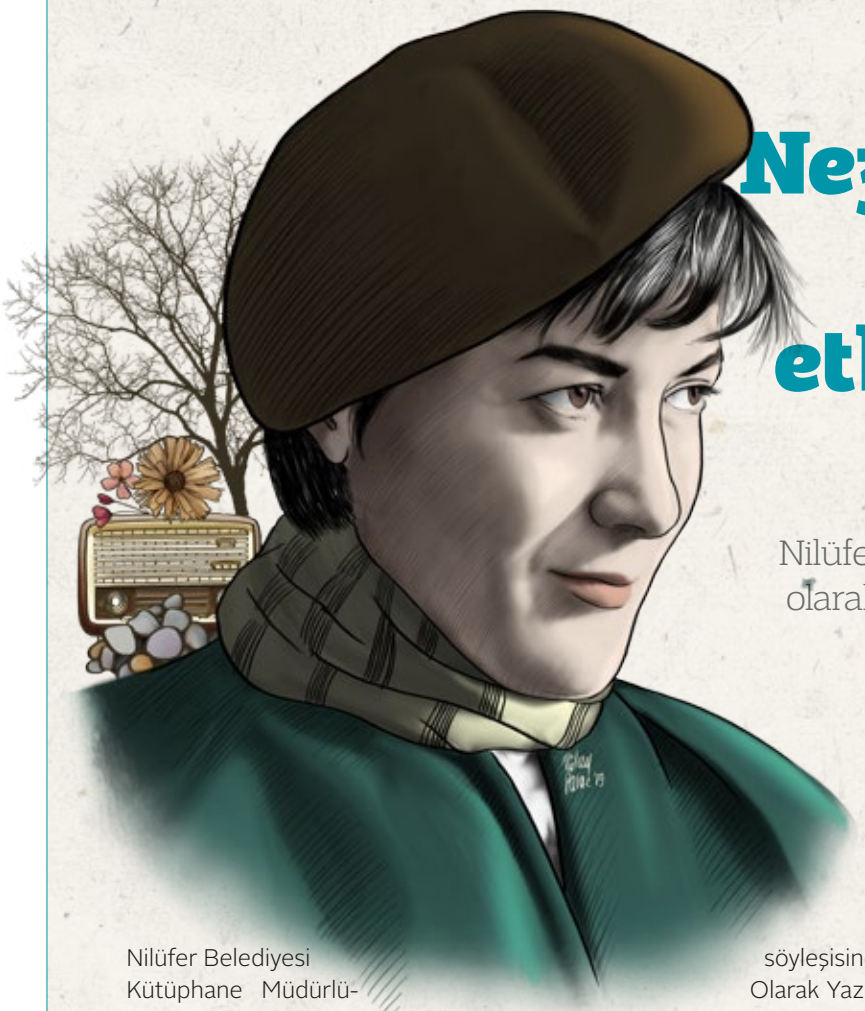

Nezihe Meriç Nilüfer'de etkinliklerle anıldı

Nilüfer Belediyesi'nin "yılın yazarı" olarak belirlediği Nezihe Meriç, yıl boyunca çeşitli etkinliklerle anıldı. Yaklaşık 20 bin kişiyi buluşturan etkinliklerin sonuncusu "Bir Umutlu Yürüyüş Nezihe Meriç Sempozyumu" oldu.

Nilüfer Belediyesi Kütüphane Müdürlüğü'nün, kentte bir edebiyat gündemi yaratmak, belirlenen yazarı yıl boyunca tanıtmak, yeni okurlar kazanmak amacıyla 2013 yılından bu yana sürdürdüğü "Yılın Yazarı Projesi", 2019 yılında da yazar Nezihe Meriç ile devam etti.

2013 yılını Sabahattin Ali, 2015 yılını Aziz Nesin, 2016 yılını Yaşar Kemal, 2017 yılını Orhan Kemal, 2018 yılını Sevgi Soysal gibi Türk edebiyatına eserleri ve çok yönlü yaratıcılığıyla katkılar sunan yazarlara armağan eden Nilüfer Belediyesi, 2019 yılını da Cumhuriyet döneminin ilk kadın öykü yazarlarından biri olan Nezihe Meriç'e adadı.

Nilüfer Belediyesi yıl boyunca düzenlediği söyleşilerde okurları Nezihe Meriç'in edebiyatı ile buluşturdu.

Etkinlikler kapsamında Ceren Erginsoy, Nezihe Meriç okumaları gerçekleştirirken, "Yazar Mektuplaşmaları" söyleşisine Seval Şahin ve Nemika Tuğcu, "Bir Kaçak Olarak Yazmak" isimli söyleşiye Meriç'in kızı Aslı Şengil, Pelin Buzluk, Sezer Ateş Ayvaz ve Murat Özyaşar katıldı.

Ayrıca 750 kadının Nezihe Meriç'in ***Alacaceren*** isimli kitabını okuyarak katıldığı "Kadın Hayata Yakın" etkinliğinde Nezihe Meriç'in kızı Aslı Şengil Buico ile yazar Jale Sancak, Meriç'in edebî hayatı ile anıları üzerine konuştu.

"Yılın Yazarı Nezihe Meriç" etkinlikleri kapsamında düzenlenen Liselerarası Kitap Kapağı Tasarım Yarışması'na da Bursa'daki 27 lisenin öğrencileri, 705 eserle başvuruda bulundu. Yapılan değerlendirmede Nezihe Meriç'in ***Korsan Çıkmazı*** isimli kitabı için yapılan en iyi üç tasarım ödüllendirildi. Birincilik ödülünü Hüma Hatun Mesleki Teknik ve Anadolu Lisesi öğrencisi Sinem Macıroğulları aldı.

Nezihe Meriç etkinlikleri kapsamında düzenlenen

Karikatür Atölyesi'ne katılan çocuklar da yılın yazarı olarak seçilen Nezihe Meriç'in öykülerini karikatüre yansıttı.

Yılın Yazarı Nezihe Meriç etkinlikleri kapsamında yıl boyunca söyleşilerden, atölyelere ve öykü yarışmasına kadar farklı buluşmalar gerçekleştirildi ve bu buluşmalara yaklaşık 20 bin kişi katıldı.

Yılın Yazarı Nezihe Meriç etkinlikleri, Aralık ayında gerçekleştirilen "Bir Umutlu Yürüyüş Nezihe Meriç" sempozyumu ile sona erdi. İki gün süren sempozyumda düzenlenen oturumlarda Nezihe Meriç ve edebiyatı konuşuldu.

Sempozyumun kapanış konuşmasını yazar İnci Aral yaptı. Sempozyumda Cumhuriyet dönemi edebiyatının kadın ruh ve yaşantılarını derinlemesine inceleyen Nezihe Meriç'in öncü öykücülüğü, romanları ve oyunları üzerine konuşulduğunu belirten Aral, "Dostlarının 'Nezim' olarak andıkları bu sevgi dolu, alçakgönüllü, dünyaya hoşgörülü bir hüzünle ama anlayarak bakan yürekli kadını yeniden andık" dedi.

"Bir Umutlu Yürüyüş Nezihe Meriç Sempozyumu"nda Nezihe Meriç'in birçok yönü üzerine değerli görüşlerin paylaşıldığını belirten Aral, çabasından ve değerbilirliğinden ötürü Nilüfer Belediyesi'ne ve etkinliklerde emeği geçenlere teşekkür etti.

Yılın Yazarı Nezihe Meriç adına Öykü Ödülü de verildi.

Düzenlenen yarışmaya 328 kişi, 656 öyküyle katıldı. Seçici Kurul'un yaptığı değerlendirme sonunda Yılın Yazarı Öykü Ödülü'ne 'Sokaklar' adlı öyküsüyle Sibel Apaydın değer görüldü. Apaydın'a ödülünü Nilüfer Belediye Başkanı Turgay Erdem ve Nezihe Meriç'in kızı Aslı Şengil Buico birlikte verdi.

Mansiyon ödüllerine değer görülen "Çocuk ve Ölüm" isimli öyküsüyle Seyhan Aslan, "Uzak" isimli öyküsüyle Hanotte Nurhan Şahinkaya, "Tuz" isimli öyküsüyle Meral Salkıyan "Ala Mavzer" isimli öyküsüyle Emre Genç ve "On" adlı öyküsüyle Özgür Zirve de ödüllerini Başkan Turgay Erdem'in elinden aldı.

2020 yılının yazarı Fakir Baykurt

Nilüfer Belediyesi "2020 Yılın Yazarı" yolculuğuna doğanın, köylülerin, emekçilerin devrimci yazarı Fakir Baykurt ile çıktı. Köy edebiyatı hareketinin önde gelen temsilcisi olan Fakir Baykurt, Nilüfer Belediyesi'nin yıl boyunca düzenleyeceği söyleşi, atölye ve buluşmalara eserleri ve edebî yönü ile konu olacak.

Nilüfer'in ilham veren evleri

Nilüfer Belediyesi'nin kente kazandırdığı Göl Yazıevi ve Misi Yazıevi, yazar, akademisyen ve araştırmacıların ilgi odağı haline geldi. İki yazıevinde bir dönemde 6 yazar ve şair konaklayarak yeni kitapları için çalışmalar yaptılar.

Nilüfer'in iki tarihî mahallesi Gölyazı ve Misi (Gümüştepe), tarihî ve doğal güzelliklerinin yanında edebiyat ve akademik alandaki çalışmalarını sürdüren önemli konuklarıyla da adından sıkça söz ettiriyor. Yazar, şair, çevirmen, akademisyen ve araştırmacıların çalışmalarını sakin ve ilham veren bir atmosferde tamamlamalarına olanak sağlamak amacıyla Nilüfer Belediyesi tarafından hayata geçirilen Yazıevleri, Türkiye'den ve yurt dışından konuklarını ağırlamaya devam ediyor.

Yazıevleri, açıldıkları günden bu yana 35'in üstünde yazar, şair, çevirmen, editör, akademisyen ve araştırmacıyı ağırladı. Gelen konuklar çeşitli etkinlikler aracılığıyla bini aşkın okurla buluştu. Alberto Manguel, Enis Batur, Louis de Bernieres, Shida Bazyar, Asa Lind gibi yazın dünyasının önemli isimleri 2012 yılında açılan Göl Yazıevi'ni ziyaret etti ve birçok değerli şair, yazar, çevirmen ve araştırmacı Göl Yazıevi'nde konakladı.

Melek Özlem Sezer, ***Masallar ve Toplumsal Cinsiyet*** kitabını Göl Yazıevi'nde yeniden yapılandırdı. Göl Yazıevi, Enis Batur'un ***Göl Yazı*** isimli kitabının da ilhamı oldu.

Göl Yazıevi'nde 2019 yılı Nisan ayından bu yana, yazar Polat Özüoğlu, şair Dilruba Nuray Erenler, şair Gülsem İşıldar ve yazar Müge İplikçi kaldı. Aynı dönemde Misi Yazıevi'nde de yazarlar Feridun Andaç ve Kemal Varol konaklayarak kitaplarını yazdılar.

Yazıevlerinin konukları, çalışmak için ferah bir ortama kavuşmanın yanı sıra, Nilüferlilerle buluşarak deneyimlerini de paylaşma fırsatı buldu.

Bursa Araştırmaları ödüllendirildi

Nilüfer Belediyesi'nin, Bursa Gazeteciler Cemiyeti ve Akkılıç ailesi ile birlikte düzenlediği "Yılmaz Akkılıç Bursa Araştırmaları Ödülü", düzenlenen törenle sahiplerine verildi.

Yaşamı boyunca bilimsel düşünce ve araştırma kültürünü önemseyip yaygınlaştırmaya çalışan, Bursa'nın kent kültürüne önemli değerler kazandıran gazeteci-yazar Yılmaz Akkılıç'ın, düşünsel mirasına sahip çıkmak amacıyla düzenlenen Yılmaz Akkılıç Bursa Araştırmaları Ödülleri, törenle sahiplerine verildi.

Nilüfer Belediyesi, Akkılıç Ailesi ve Bursa Gazeteciler Cemiyeti tarafından düzenlenen "Yılmaz Akkılıç Bursa Araştırmaları 2018 Ödülü"nün töreni Akkılıç Kütüphanesi'nde yapıldı. Törene Nilüfer Belediye Başkan Vekili Feridun Uyruk, Bursa Gazeteciler Cemiyeti Başkanı Nuri Kolaylı, Akkılıç ailesi ile Bursa eski milletvekili Ali Arabacı da katıldı.

Seçici Kurul'un, akademik alanda 7 doktora tezi, 28 yüksek lisans tezi, akademi dışı alanda da 5 araştırma ve

inceleme olmak üzere toplam 40 yapıtı titizlikle değerlendirmesi sonucunda, ödüle değer görülen çalışmaların sahiplerine ödülleri verildi. Üç farklı kategoride düzenlenen Yılmaz Akkılıç Bursa Araştırmaları Başarı Ödülü'nü, Doktora kategorisinde Kentsel Gelişmenin, Kentsel Yaşam Kalitesi Üzerindeki Etkileri: Bursa Örneği" başlıklı tezi ile Dr. Alper Bilgili, Yüksek Lisans kategorisinde "Kent Düzeyinde İklim Aksiyon Planlama ve Bursa Büyükşehir Belediyesi Aksiyon Planının İncelenmesi" başlıklı tezi ile Zafer Kurtar, akademi dışı alanda da "Bursa Hava'da" başlıklı araştırma-incelemesiyle Deniz Dalkılınç aldı.

Mehmet H. Doğan Ödülü sahibini buldu

Nilüfer Belediyesi Kütüphaneleri'nin çağdaş Türk şiirinin en önemli eleştirmenlerinden Mehmet H. Doğan anısına düzenlediği "Mehmet H. Doğan Ödülü" 2019 yılında , "Ece Ayhan" adlı çalışmasıyla Ali Özgür Özkarcı'ya verildi.

Nilüfer Belediyesi Kütüphaneleri 2017 yılından bu yana Mehmet H. Doğan Ödülü veriyor. Şiir, eleştiri ve inceleme eserlerinin değerlendirildiği Mehmet H. Doğan Ödülü için 2019 yılında 9 şiir, eleştiri ve inceleme eseri incelemeye alındı.

Seçici Kurul'un yaptığı değerlendirmede 2019 yılında üçüncü kez verilen "Mehmet H. Doğan Ödülü"nün sahibi, "Ece Ayhan" adlı çalışmasıyla Ali Özgür Özkarcı oldu. Mehmet Kalpaklı ve Walter G. Andrews'ın hazırladığı, Osmanlı şiir geleneğini anlama açısından önemli bir kaynak olarak gösterilen ***Sevgililer Çağı*** kitabı da Jüri Özel Ödülü'ne değer görüldü.

Nilüfer Belediyesi Şiir Kütüphanesi'nde düzenlenen törende ödüller sahiplerine verildi.

"Mehmet H. Doğan Ödülü"ne değer görülen Ali Özgür Özkarcı'ya ödülünü seçici kurul başkanı Metin Celal verdi.

"Mehmet H. Doğan Ödülü"nü alan Ali Özgür Özkarcı, yaptığı konuşmada Nilüfer Belediyesi'nin düzenlediği etkinliklerle kentin ve ülkenin, sosyal ve kültürel yaşamına değer kattığının altını çizerek "Türkiye yıllardır belirli bir karanlıkla boğuşurken, kültürel direnişi sürdürdüğü için Nilüfer Belediyesi'ne teşekkür ediyorum" dedi.

Nilüfer'in müzelerine özel statü

Nilüfer Belediyesi'nin Gümüştepe (Misi) Mahallesi'nde hayata geçirdiği Edebiyat Müzesi ve Mysia Fotoğraf Müzesi'ne Kültür ve Turizm Bakanlığı tarafından "Özel Müze" statüsü verildi.

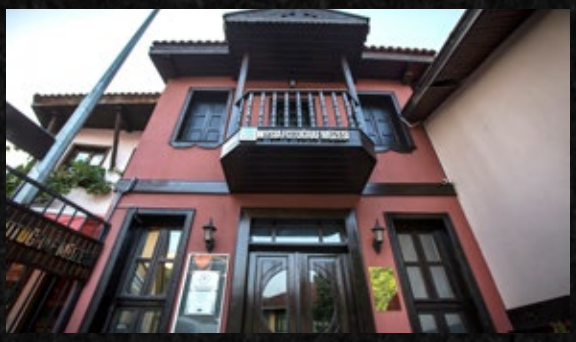

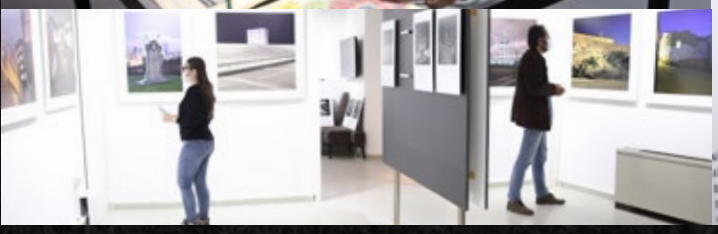

Nilüfer Belediyesi'nin, tarihi ve doğal güzellikleriyle ünlü Gümüştepe (Misi) Mahallesi'nde hayata geçirdiği Edebiyat Müzesi ve Mysia Fotoğraf Müzesi, Türkiye ve dünyanın önde gelen sanatçılarının değerli eserlerini sanatseverlerle buluşturuyor. Türkiye'de alanında ilk ve tek olma özelliği bulunan Nilüfer Edebiyat Müzesi, Kültür ve Turizm Bakanlığı, Kültür Varlıkları ve Müzeler Genel Müdürlüğü tarafından yapılan tescille, "Özel Müze" statüsü kazandı. Zengin bir koleksiyona sahip olan müzede toplam 241 yazar ve şaire ait 575 eser yer alıyor. Bugüne kadar 7 sergi ve 7 söyleşiye ev sahipliği yapan müzeyi 24 bin 242 kişi ziyaret etti.

Bursa'nın ilkleri arasında yerini alan Mysia Fotoğraf Müzesi de, fotoğraf tutkunlarının gözde mekânı haline geldi. Nilüfer Belediyesi'nin BUFSAD işbirliğiyle hayata geçirdiği Mysia Fotoğraf Müzesi de 2019 yılında Kültür ve Turizm Bakanlığı tarafından "Özel Müze" statüsüne değer görüldü.

Açıldığı günden bu yana çeşitli sergilerin ve atölyelerin düzenlendiği müzede, karanlık oda eğitimleri de veriliyor. Nilüfer Belediyesi'nin 2017 yılında sanat dünyasına kazandırdığı Mysia Fotoğraf Müzesi'ni 2019 yılı Nisan ayından bu yana yaklaşık 14 bin 580 kişi ziyaret etti. Koronavirüs tedbirleri kapsamında uzun süre ziyarete kapatılan müzeler, Haziran ayında yeni önlemlerle ziyarete açıldı. Belirli sayıda ziyaretçinin maske ile alındığı müzeler periyodik aralıklarla dezenfekte ediliyor.

Sivil toplumun sesi: Nilüfer Kent Konseyi

Nilüfer'de yerel demokrasi ve katılım süreçlerinin en önemli ayağını oluşturan Nilüfer Kent Konseyi, toplumun her kesimi için sesini duyurabileceği bir platform işlevi görüyor. Türkiye'nin en aktif çalışan kent konseyi olarak anılan Nilüfer Kent Konseyi çatısı altındaki Mahalle Komiteleri ile Kadın Meclisi, Çocuk Meclisi ve çeşitli çalışma grupları, yıl boyunca yapılan çeşitli etkinliklerle Nilüferlilerin sesi oldular.

Nilüfer'de vatandaşların kente dair alınacak kararlarda söz sahibi olmasını sağlayan Mahalle Komiteleri, kısa süre önce yapılan seçimlerle yenilenerek, çalışmalarını devam ettiriyor.

Nilüfer Kent Konseyi Çocuk Meclisi ise, çocukları özellikle çevre sorunları ve çocuk hakları konusunda bilinçlendirecek çalışmalara imza atıyor. Dünya Çocuk Hakları Günü'nü Nilüfer'de düzenlenen renkli etkinliklerle kutlayan Nilüfer Kent Konseyi Çocuk Meclisi, çocuk haklarının da bir insan hakları meselesi olduğuna dikkat çekti. Dünya çapında iklim hareketinin sembolü haline gelen 16 yaşındaki çevre aktivisti Greta Thunberg'in çağrısına ses vererek Nilüfer'de İklim Festivali de yapan Çocuk Meclisi üyeleri, iklim krizi ile mücadele için somut adımlar atılmasını istedi.

Nilüfer Belediyesi'nin tarım alanına yöneldiği bu dönem Nilüfer Kent Konseyi de Dünya Gıda Günü ve Toprak Ana Günü'nde çeşitli etkinlikler yaparak üreten köylüye destek çağrısında bulundular. İnegazi Mahallesi'nde yapılan Toprak Ana Günü etkinliklerinde küresel iklim değişikliği, tarım arazilerinin rant uğruna talan edilmesi, doğal kaynakların korunması, tarımsal ve yerli tohum üretimine dikkat çekildi.

Nilüfer Kent Konseyi'nin en aktif grubu olan Kadın Meclisi ise, '25 Kasım Kadına Yönelik Şiddete Karşı Uluslararası Mücadele Günü'nde ve 8 Mart Dünya Kadınlar Günü'nde yaptığı etkinliklerle dikkat çekti. 25 Kasım Kadına Yönelik Şiddete Karşı Uluslararası Mücadele Günü'nde Nilüfer'de bir araya gelen çok sayıda kadın, "İtirazımız var" sloganı ve ellerinde dövizlerle yürüdü. Şiddet sonucu yaşamını yitiren kadınlar anısına saygı duruşunda bulunan kalabalık, kadın cinayetlerine dikkat çekerek, tüm kadınları şiddeti durdurmak adına birlik ve dayanışma içerisinde olmaya davet etti. 8 Mart Dünya Kadınlar Günü de Nilüfer'de kadınların hak mücadelesinin dile getirildiği çeşitli etkinliklerle kutlandı.

24 bini aşkın çocuk sporla buluştu

Bursa'da öğrencileri bir ay boyunca sporun farklı branşlarıyla buluşturan Nilüfer 18. Uluslararası Spor Şenlikleri binlerce öğrenciyi bir araya getirdi. Coşku ve heyecanın hiç dinmediği şenliklere 24 bin 350 öğrenci katıldı.

Nilüfer Belediyesi'nin, Nilüfer Kaymakamlığı himayesinde ve Nilüfer İlçe Milli Eğitim Müdürlüğü, Nilüfer Belediyespor ile Nilüfer Kent Konseyi işbirliğiyle 18'incisini düzenlediği Nilüfer Uluslararası Spor Şenlikleri coşku içerisinde tamamlandı. Bir ay boyunca çocuk ve gençleri sporun çeşitli branşlarıyla buluşturan Nilüfer 18. Uluslararası Spor Şenlikleri, renkli anlara sahne oldu. 23 Nisan Ulusal Egemenlik ve Çocuk Bayramı ile 19 Mayıs Atatürk'ü Anma, Gençlik ve Spor Bayramı'nı kapsayan şenliklerde doğa sporlarından hava sporlarına, geleneksel oyunlardan ekstrem sporlara kadar 25 farklı branşta yarışmalar düzenlendi. Coşku ve heyecanın hiç dinmediği, yeni arkadaşlıkların kurulduğu şenliklerde 166 okuldan 2 bin 470 takımla, 24 bin 350 öğrenci, dostluk içinde mücadele etti. Nilüfer'in kardeş kentlerinden gelen takımlar ve heyetler de, şenliğe ayrı bir heyecan kattı.

Nilüfer'in takımları gurur kaynağı

Sporun ve sporcunun en büyük destekçilerinden biri olan Nilüfer Belediyesi, her alanda sportif faaliyetlere önem veriyor. Önümüzdeki dönem spor alanında neler yapılacağına dair bir yol haritası çıkarmak üzere Spor Çalıştayı düzenleyen Nilüfer Belediyesi, kentte bu alanda çalışmış pek çok isimden fikir aldı.

Nilüfer Belediyesi, kurduğu spor kulübüyle 20 aktif branşta kent adına pek çok başarıya imza atarken, hentbol ve voleybolda profesyonel takımlarıyla Bursa'nın gururu olmaya devam ediyor.

2007-2008 yılında süper lige çıkarak Bursa'yı temsil etmeye başlayan Nilüfer Belediyespor Kadın Voleybol Takımı, yıllardır zorlu kulvarda başarıyla mücadele ediyor. Bünyesinde birçok oyuncu yetiştirerek Millî Takım'a gönderen Nilüfer ekibi, birçok kez Avrupa kupalarında ülkemizi temsil etti. Alt yapıya verdiği önemle dikkatleri üzerine çeken Nilüfer ekibi, dünyanın en prestijli liginde Bursa'nın gururu olmaya devam ediyor.

Nilüfer Belediyespor, hentbolda da adından sıkça söz ettiriyor. Nilüfer Belediyespor Erkek Hentbol Takımı, THF Erkekler Süper Ligi'nde uzun yıllardır mücadele ediyor. Türkiye kupasında iki kez final oynama başarısı gösteren Nilüfer ekibi, Erkekler Avrupa Challenge Kupası'nda üçüncü tura kadar yükselme başarısı gösterdi.

Alt yapılara verdiği önemin karşılığını alan Nilüfer Belediyespor, voleybolda gençleriyle de gülüyor. Nilüfer Belediyespor Genç Kadın Voleybol Takımı, bölgesel ligde şampiyon olarak 2. lige yükseldi.

BUGES fırtınası esti

Nilüfer Belediyesi Görme Engelliler Spor Kulübü (BUGES), 2019 yılında da fırtına gibi esti. Yerel, ulusal ve uluslararası şampiyonalarda birçok kez kürsüye çıkan BUGES, Bursa ve Nilüfer'in göğsünü kabartmaya devam ediyor. Ulusal Goalball, judo, atletizm, yüzme, satranç, bocce, futsal gibi branşlarda elde ettiği başarıların yanı sıra BUGES, başarılı sporcuları ve antrenörleriyle de Millî Takım'a büyük destek oldu. BUGES Sporcuları son bir yılda 5'i uluslararası olmak üzere toplamda 69 madalya ve kupa kazanmaya hak kazanırken, Millî Takım'a 8 sporcu ile 3 antrenör gönderdi.

Nilüfer'de yaz-kış spor okulları

Sporun kenti Nilüfer'de, çocuklara verilen sportif eğitimler yaz-kış devam ediyor. Nilüfer Belediyesi ile Nilüfer Belediyespor'un birlikte düzenlediği yaz ve kış dönemi spor okullarına katılan binlerce çocuk, düzenlenen törenlerle sertifikalarına kavuşuyor. Yaz Spor Okulları'na katılanlar voleybol, basketbol, futbol, masa ve kort tenisi gibi branşlarda eğitim alma imkânı bulurken, Tam Gün Yaz Okulları'na katılan çocuklar ise sanat ve spor coşkusunu bir arada yaşama imkânı buluyor. Squash, capoeira, ritmik jimnastik, zekâ oyunlarının yanında modern dans, resim ve drama gibi sanatsal aktivitelerin de yer aldığı Tam Gün Yaz Okulları'na katılan çocuklar, tatil dönemi boyunca sanat ve sporla iç içe zaman geçiriyor. Nilüfer Belediyesi Üçevler Spor Tesisleri ve Altınşehir Gençlik Merkezi'nde verilen eğitimlere yaz boyunca yaklaşık 3 bin çocuk katılarak sertifika aldı. 5-19 yaş arası çocuk ve gençlerin katılabildiği Kış Spor Okullarında ise futbol, voleybol, basketbol, yüzme, squash, masa ve kort tenisi branşlarında eğitim veriliyor.

Engeller sporla aşılıyor

Beşevler Cimnastik Salonu'nda engelli çocuklara da jimnastik eğitimi veren Nilüfer Belediyesi, bu yıl ilk kez Nilüfer İlçe Milli Eğitim Müdürlüğü işbirliğiyle Engelsiz Spor Festivali düzenledi. 3 Aralık Dünya Engelliler Günü etkinlikleri kapsamında Yüzüncüyıl Spor ve Gençlik Merkezi'nde yapılan Spor Festivali'ne 7 özel eğitim okulundan 120 öğrenci katıldı. "Hayat birlikte" sloganı ile düzenlenen festivalde oluşturulan parkurları keyifle tamamlayan öğrenciler sporla dolu güzel bir gün geçirdi.

Sporun her branşı Nilüfer'de

Spor kenti Nilüfer'de sadece kulüp bünyesindeki çalışmalarla yetinmeyip her branşa kucak açan Nilüfer Belediyesi, yamaç paraşütü tutkunlarının uğrak yeri olan Fadıllı Havacılık ve Doğa Sporları Merkezi'nde yapılacak yeni düzenleme ile tesisi daha geniş çaplı kullanıma açacak. Yapılacak pist ile uluslararası standartlarda model uçak yarışmaları düzenlenecek olan bölgede, yamaç paraşütü uçuş eğitimi için de yeniden alan düzenleniyor. Kamp alanı ve sosyal alanların da düzenleneceği bölge yeni çehresiyle adrenalin tutkunlarına yeni imkânlar sunacak.

Uludağ Üniversitesi'ne ev sahipliği yapan Nilüfer'de, üniversiteli gençler için de bir spor festivali düzenleyen Nilüfer Belediyesi 4. ÜniSporFest'i Görükle Spor Parkı'nda yaptı. Üniversite öğrencilerinin sporla buluştuğu organizasyonda 9 branş, 12 kategoride toplam bin 117 öğrenci mücadele etti. Kıyasıya mücadelenin yaşandığı etkinlikler sonunda dereceye giren sporcu ve takımlar ödüllendirildi.

Obezite ve buna bağlı hastalıkların hızla arttığı ülkemizde Nilüfer Belediyesi halkı spora teşvik etmek için "Sağlığa Adım At" etkinlikleri başlattı. Her yaştan insanı hareketli yaşam tarzına özendirmek için bir kampanya başlatan Nilüfer Belediyesi, Gençlik ve Spor Hizmetleri Müdürlüğü'nün organizasyonuyla "Sağlığa Adım At" etkinlikleri yapıyor. Periyodik olarak her hafta başka bir mahallede tekrarlanan etkinliklerin ilki Yüzüncüyıl Mahallesi'nde Ayvalıdere kenarındaki Ali Şık Yürüyüş Yolu'nda yapıldı. Fitness eğitmeni eşliğinde katılımcılara ısınma egzersizleri yaptırılarak başlayan etkinliğe her yaştan çok sayıda vatandaş katıldı. İsınma egzersizlerinin ardından yürüyüş yolunda sabah yürüyüşü yapan katılımcılar, diyetisyen Şeyma Saray tarafından da dengeli ve sağlıklı beslenme konusunda bilgilendirildi. "Sağlığa Adım At" yürüyüşleri çeşitli mahallelerde düzenlenmeye devam ediyor.

Nilüfer Belediyesi'nin geleneksel organizasyonlarından biri olan Tarihâ Çalı Güreşleri de heyecan dolu anlara sahne oldu. Bu yıl 57. si yapılan ve 14 ayrı kategoride, 400'ü aşkın pehlivanın katılımıyla gerçekleşen güreşlerde, 40'ı aşkın başpehlivan er meydanına çıktı. Başpehlivanlar İsmail Balaban ve İsmail Koç'un karşılaştığı finalde, İsmail Balaban üçüncü kez başpehlivan olarak altın kemerin sahibi oldu.

Harita yardımı ile yön bulmayı içeren, zamana karşı yapılan bir spor dalı olan oryantiringi "Köyümü Tanıyor muyum?" etkinliği ile tanıtmak isteyen Nilüfer Belediyesi, kırsal mahallelerde yaşayan çocukları oryantiring sporu ile tanıştırmak, spor bilinci kazandırmak ve yaşadıkları bölgeyi daha iyi tanımalarını sağlamak amacıyla çeşitli etkinlikler düzenliyor. İlk olarak Konaklı Mahallesi'nde düzenlenen etkinlik, Gökçe, Maksempınar, Güngören, Doğanköy'de devam etti. Etkinliğe katılanlar, yaşadıkları bölgeyi daha iyi tanıma fırsatı bulurken, keyifli anlar yaşadı. "Köyümü Tanıyor muyum?" etkinliği bu yıl da Nilüfer'in diğer kırsal mahallelerinde devam edecek.

2020 YILIN YAZARI

FAKİR BAYKURT

"Her şeyin bir çöğümü bulunur. Yeter ki kalbine korkuyu uğratma!"

2020'de Yılın Yazarı yolculuğuna doğanın, köylülerin, emekçilerin devrimci yazarı Fakir Baykurt ile çıkıyoruz.

444 1603 | nilufer.bel.tr
NiluferBel
441 8189 | kutuphane.nilufer.bel.tr
NiluferKutuphane

NİLÜFER BELEDİYESİ | KÜTÜPHANE
BURSA